滿洲報

（第三種郵便物認可大正十一年七月廿四日） 發行人 西片朝三 編輯人 金念曾 印刷人 金念曾

（本報價目）每份五分每月一圓三角六個月七圓二角全年十三圓六角郵費另加
（廣告刊費）一行十二字四號一日每行一圓特別地位加倍以上俱以現大洋爲本位但朝鮮臺灣日本及其他國即以其國金幣爲本位

大連市山縣通一四二番地 發行所 中日合辦 滿洲報社
電話 編輯部（長）七五一三番 經理部 四〇三四番 社長室（長）二一八四番
振替貯金口座大連五七三番

THE MAN CHOU PAO
142 Yamagatadori, Dairen
Manchuria China.

昭和五年八月四日

時評

韓氏下野當別論 （知非）

△武人之不直於人、皆爲文士慫恿之、誠以武人之智識、畢竟簡單、動被文士以傀儡相視、提之攜之、由其擺布、武人之討人厭惡、不當咎其正身、要當咎其背影、論功定罪、不當置文士於武夫之下

△士之爲人作惡、所恃者何、不過筆墨文字耳、心術正則文字亦正、心術壞則文字遂壞、古之取士者、以人品爲重、議論詞藻爲輕、故曰先器識而後文藝、蓋恐其持刀筆舞文弄墨、貽患於將來、而莫能制止

△韓見下野求去者、所發之電文、不曰意在息事寧人、即曰人不諒己、竟將剛愎自用神聖不可侵犯之獨行、輕輕拆煞、置之九霄雲外、從此不更提一字、到得山窮水盡處、方送人情於國民、俾其感激不忘、此眞所謂人不辭路、臨去秋波之一轉也

△韓復榘歸服中央、既得歸而又得財、攜其妻妾、腰纏黃白、身投外洋作寓公、富貴淫欲、可以兼享、不勝於槍林彈雨之下、冒危險乎、第去則去矣、勿須多言、乃既已食魚、而復自嫌其腥、盡力以滌洗之、由此觀之韓氏可以不必、爲韓氏沽名要譽之政客、此調亦可以不再彈矣

印度繼續反英運動
與警察大衝突
領袖被捕二百八十人受傷

印度反英運動力持永久繼續至今於一日夜至二日晨國民議會會員以孟買市爲中心舉行示威運動遂與警官隊衝突國民議會會長維衣拉布噸配達爾氏及幹部八名俱遭逮捕與警官隊衝突之負傷者據國民議會側發表數達二百八十名（三日孟買專電）

黨內之小組織
使無形消滅不用明令取銷
陳公博對記者談

北平特訊、關於整理下級黨部、陳公博三十日對記者談云、黨內小組織既已形成、驟然取銷、決難辦到、亦非中央黨部一紙明令所可取銷者、本人已向汪先生建議、不必以命令取銷之、最好定一種範圍與方針、各級黨部一律遵從、倘有違反而私自行動者、以反革命論、至於如何無形銷滅小組織、則當自改組派始、改組派以後雖不以明文解散、但不得再有團體的活動、改組派如此做後、他派仍欲利用機會、以擴張勢力、則所謂團結、實係欺人之談、故整理下級黨部、問題雖云複雜、如果能有一定之方針、使中央黨部健全、則日久小組織自然歸於淘汰也云云、陳氏又謂、近來外間謠言甚多、如謂政府委員名單、已在太原決定、本人非任外長即任教長、又如左派不加入政府、必欲在教育界謀發展、本人前在女師大演講時、曾發表辦學之方針、因此有人謂余將任北平大學校長、或女師大校長、此等謠言均屬無稽、又中央黨部各部人選現尚未定、外傳黃少谷將擔任宣傳、汪先生任組織、亦係推測之詞、絕對不可靠云云、又陳氏對記者發表對七項條件之解釋、因將原稿交陳核閱、明日當可發表云

閻錫山之使者
勸粵當局保境
粵桂戰史資料一頁

香港通訊、當日李事件（李濟琛）發生之初、粵中軍人即分和平與主戰兩派、後以桂軍東下、和戰兩派、各自分途、年餘之間、兵氛未息、直至張桂軍棄桂入湘、粵軍大部班師、將復命入湘追擊、於時軍界中復有保境息民之主張、頗不願爲所謂貫徹討逆者所喜、是時遠在北方之閻百川氏、亦以粵方出師、足阻張桂軍北伐之銳氣、故極桂粵將領、實現保境息民之主張、而擬保張桂兩軍、不再向粵境相擾、即令大局變後、對粵亦決不致有何變更、因特親筆拜函、派粵人溫某南下、遍訪當途、然各軍長官、以政治祗講力量、無信約之可言、且閻遠在北方、對南鞭長莫及、更無從爲之保障、此議遂擱、溫氏與某要人、昔在陽春時、同隸林虎部下、私交甚稔、因亦附一函與之、茲探得其原函節錄如下、雖明日黃花、亦足供留心粵局者之參考也、

（上略）溯吾兩粵、原屬一家、北伐時四七八軍、同屬戰線上最努力、最同心、生死與共、休戚攸關之友軍也、而新舊四軍與十一軍、更是同出鄧仲元師長之門、所謂出生入死、患難相共、最密切最合作、如兄弟手足者也、今乃發觸相爭、自相戕殺、試問其義何居、又更有何大仇宿恨、必如此煮豆燃萁、極意相煎、乃爲快乎、公共靜夜思之、毋亦當啞然自笑、慊然自失乎、弟與兩粵將領多屬舊識、交誼之深、略無軒輊、深不忍坐視其自相殘殺、作無謂之犧牲、更不忍兩粵因公等一時之誤會、一時之嫌疑、作無意義之循環內爭、徒糜爛地方、禍害兵民、就不忍財賦雄厚之廣東、竟因連年內戰、不但不能建設成一莊嚴燦爛之新粵、而反變成一盜匪充斥、民不聊生之局面、是以毅然受命、翩然南來、謀和平之運動、救斯民於水火、百公對粵要求極爲低度、一、望我兩粵各不相犯、誰挑釁者、必加撻伐、誠集絕對負責、居間擔保、并必維持吾粵現狀、勿稍更動、二、望粵於寧局變動時、不再爲彼利用、免禍吾粵、並以絕其根株、便己滿足、初不必公等通電響應、或以金錢兵力助北方也、百公之對於公等、愛護之切、代謀之周、於此已可概見、比者張桂軍改變方略、移軍他去、公等正可趁此機會、班師返粵勿予窮追（追兵入腹地、交通梗塞、運輸困難、前次在桂作戰之優點已失、師勝敗之數殊難料、且吾粵軍志不在擴充地盤、即令戰勝、又有何補、倘然失利、則徒自玷耳、智者所不取也）正可以粵軍久戰之餘亟應補充訓練、並因共匪猖獗、更須剿治、以蘇民困爲詞、向蔣聲明、一面分佈防地、沉機觀變、而推讓朱軍、獨去追擊、則名正言順、天與人歸、日前粵民既可得安寧、而公等實力、又可整個保全、況夫此種行爲、不失爲知時識勢、去暗投明、磊落光明之舉動、論其效力、且可使東南半壁、面目驟新、蔣氏將聞之而膽落、戰局將因以早結、必爲世人所欽仰、可建不世之勳業、一舉數得、計孰逾此、諒公等精練審、當能採納斯言、不以爲河漢也、願公熟慮、毅然接受、即派負責代表來、與弟接洽、弟必推誠相與、決不負吾公也（下略）

中德間航空
不久亦將實現

南京訊、中德航空、現正籌備中、路線由南京經北平、蒙古、西伯利亞、至柏林、自南京至蒙一段、由中國籌辦、自蒙至德京一段、由德國與俄交涉、不久即可實現、南京三十一日下午十一時專電、中德國際航空、前由交部派雙清等赴德考察交通時、便道與德公司接洽、聞已漸有頭緒、我方曾擬有中德航空合同草案、準由雙方合辦中德航空公司航線、由南京經北平蒙古西比利亞至柏林、京至蒙段由我辦理、西比利亞柏林段、由德與俄接洽辦理、此項計劃不久可實現

何健部已與軍艦聯合取長
即對共產軍發出總攻令
湖南避難人民到漢集議
請願急討共匪速謀善後

長沙共產軍本部設在長沙東方三十華里之藍梨地方且構築防禦陣線並在鐵橋附近架設機關槍十數架山砲數門又據確實消息長沙沿岸民船積泊頗多列國軍艦均陷於不能航行一方面何鍵軍已抵岳州山下與砲艦取聯絡準備驟退佔據長沙之共產匪軍云（三日漢口電）

何鍵軍於二日夕刻已集中於長沙對岸自午後五時半頃在中之島開始渡河同時軍艦威寧勇勝二號亦在日本領事館之附近上陸於三日已開始砲擊何健軍亦將下令

總攻奪回長沙此外於二日夕刻集中之湖南軍兵力約有七千於三日晨亦有參與總攻之觀測（三日漢口專電）

昨日本報之專電爲南昌佈防甚嚴之文中有已集中兵力廿餘萬於南昌其廿字係一字之誤特此更正以昭事實

自長沙來漢之避難民迄於二日總數已達四千率爲有產階級現已組織團體請武漢當局速派兵討伐共產軍及長沙善後之措置（三日漢口專電）

湘鄂贛紅軍各部之活動
江西省府兵力計有二萬
長沙必奪回南昌難保守

占領長沙之共產匪軍更向江西全省伸張其勢力刻正樹立建設蘇維埃區域計劃及確立今後永久活動之基礎故目下正集中主力於江西方面占領長沙共軍僅爲紅軍第二軍賀龍之一部約五千八百人及十六軍之一部此外三軍黃公略部約八千八百人以及十五軍約五千四百人及四軍朱德方志敏之主力均向南昌南部出發攻擊南昌九江更爲牽制武漢方面中央軍往援湘鄂故又派共產第五軍彭德懷部約六千八百名及六軍許繼慎部約五千八百名八軍秦申康部約四千八百名向武漢地方進攻現在平漢沿線之紅軍第一軍許繼慎部約五千三百名目下正開動南下南京中央軍側目下爲欲奪回長沙故何鍵羅范麟陶鈞等部隊正向長沙近攻至於江西省之中央軍目下散在南潯沿線有十八師正捷後旅駐南昌東南部之銅鼓華旅南昌鎮撫使新編十三師等合計不足二萬人據傳江西省政府因軍力單弱之故於三十一日似已移至九江矣又據觀測者謂中央軍奪回長沙早晚必當實現共產軍攻陷江西省城亦爲不能免之事云（三日上海特電）

日代使訪問外王
警告長沙事件
對王之答覆認爲滿足而去

代理日本公使重光氏於二日早午前十一時率領林書記官抵南京後即訪問王正廷外交部長表明遵奉日政府訓電關於長沙共產黨軍事件提出嚴重警告關於此次事件所受損害要求賠償之件該代理公使表示謂當此眞相尚未判明之先暫行保留王正廷外交部長對此先表示遺憾之意對於損害賠償事件保留亦表示同意重光代理公使最終表示滿足即行辭出云（三日南京專電）

共禍利於北方
時局愈趨於正式舞台矣

共產軍在長沙一帶蜂起之結果致使北方政治的地位頗爲有利因之擴大會議委員會二日之緊急委員會暗決議急速實現組織政府一方汪精衛三日朝將南下出席三日開會後即折回北平再由七日之正式會議採取可決通過政府組織之步驟北方時局從此愈趨於本舞台矣（三日北平專電）

韓氏被挽留
及下野原因

據傳韓復榘率領衛兵五個團向灘縣東北退走聞蔣介石特派馬鴻逵急遽由青島赴前線會晤韓氏目下正慰留其勿萌退志下野韓氏下野之正面原因爲受山西軍之壓迫而共第二劉珍年兩軍皆將加入反蔣軍云（三日濟南特電）

北平師範生
議響應共黨
逮捕四十餘名

北平師範大學學生中之左傾分子擬與共產黨之暴動計畫呼應而起不穩行動因之在該校正集合密議之中被軍警包圍二日午後三時逮捕男女學生四十餘名云（三日北平專電）

汪閻馮三氏將晤於新鄉
閻已由滄州乘車返石家莊

閻錫山馮玉祥汪精衛三人決定於八月十日在平漢線新鄉車站會面故閻錫山氏已於一日由滄州乘車返歸石家莊云（三日濟南特電）

汪精衛氏因與閻馮兩氏會晤准於二三日內由平出發南下豫定七日趕回北平開催正式會議聞當正式會議開催之先三巨頭會見交換意見對於組織政府問題勢必一瀉千里容易解決一切樹立新政府當然迅速實現云（三日北平專電）

日方欣然應允
交涉改訂中日電信協定

關於中日電信協定改訂交涉一事我政府日前已通告留滯南京之重光代理公使要求回答刻已欣然應諾正式回答至交涉開始期將在九月乃至十月云（南京三日專電）

顧維鈞赴北平

顧維鈞氏於一日夜乘北寧列車赴北平途中在葫蘆島下車謁見東北長官張學良據聞顧此次赴北平有就任北方外交總長傳說確實與否尚待證實云（三日遼寧特電）

擴會在汪寓議決之兩事
七日開會議組府
令李棄桂討共

擴大會議談話會於二日在汪精衛寓開會議決左之二項云

一、期望政府急速實現決定於七日開正式會議以便確定政府之組織及政府委員人選

二、湖南江西湖北三省共產匪軍猖獗騷擾即致電廣西之李宗仁要求其拋棄廣西擔任消滅該三省之共產匪軍（三日北平專電）

勸告南北剿共
擴會委員發出通電

擴大會議委員會議之結果遂決定連名向劉峙熊式輝徐源泉等南方將領全部發出通電大意謂南北一致協力撲掃近迫武漢之共產軍切勿爲蔣介石所牽掣同時並電閻錫山馮玉祥速出兵武漢共剿共產軍此種通電不替勸告停戰云（三日北平專電）

二日之擴大會議委員會結果急電廣西派首領李宗仁出兵長沙剿衛共產軍並請馮玉祥閻錫山出兵武漢響應李軍共討共產軍同時又向全國陸海軍將士暨力一致撲滅共產軍（北平三日又電）

皖北匪勢猖獗
受共產黨嗾使相繼蠢起

蚌埠通信、皖北宿縣、居津浦線要衝、與素稱多匪之江蘇蕭縣、河南永城、相毗連、年來積匪肆擾、地方受害頗烈、雖迭經軍警民團剿擊、但兵去匪來、從未肅清、近自豫戰發生、匪又乘機而起、五月初、大方寺一帶之匪、連破圩寨多處、旋經團警擊散、距七月初、該縣臨渙區土匪、受共黨嗾使、於七八九等日、在胡樓徐樓前後營樓頭寺等處、相繼蠢起、嘯聚二三百人、劫掠焚殺、異常猖獗、該區一面派人民自衛團第一二兩隊、馳赴西北鄒樓油榨等處堵禦、一面由團總某親率部隊、前往胡樓、會同百善區自衛團協力進剿、在相永橋渠灣湖南處、將匪擊退、復跟蹤追至樓頭寺、始將該匪擊散、未幾、百善區內、又由豫東永城竄來悍匪六七百人、將該區西北車集佔據、勢甚猖獗、二十二日、百善區趙團總到縣報告、縣長魏謙元當令縣人民自衛團團總部、趕即召集各區自衛團、前往會剿、縣團總部比即調集南五區自衛團及時村之追擊砲隊前往痛剿、縣警備隊亦派第二營郡排長、率領百善臨渙等區之自衛團、馳往迎擊、前日（二十三）在百善區臨渙交界留古集之北莊小周莊地方與匪接觸、激戰半日、匪勢不支、紛紛潰退、郡排長以所帶子彈不多、未便窮追、此役計傷亡士兵數名、現縣警備隊及各區自衛團對匪取聯合包剿形勢、務於最近期間、將其殲滅

共匪佔長沙後
汪閻馮等宣言原文

北平快訊、中央黨部擴大會議、以蔣中正縱兵殃民、重禍黨國、特由汪兆銘領銜、發表宣言、希望全國民衆一致聲討、以救湘鄂贛三省人民於火深火熱之中、宣言全文錄次、

最近蔣中正以圖最後掙扎之故、盡調湘鄂贛諸省駐軍、開赴津浦隴海平漢諸線、以致湘鄂贛三省防守空虛、共產黨徒、聯合土匪乘間竊發、茲聞長沙省城已經失守、南昌省城、亦告危急、花園孝感、相繼淪陷、共匪以殺人放火爲目的、所至糜爛、三省人民、遭此浩劫、實所痛心、數年以來、蔣中正處心積慮、惟有濫用武力、摧鋤異己、對於共匪之跳梁地方、久以熟視無覩、朱毛小醜、聽其跳梁、不加剿戮、今更放任共匪、聚衆數萬、攻陷東南重要省會、助亂之罪、眞不容誅、同人此次討蔣、原望其個人深自覺悟、三年以來、貽害黨國之罪戾、及時引退、以圖補救、而保和平、蔣不反省、致起戰禍、良非得已、惟各路將領、均知互相約束、防亂保民、未嘗稍懈、例如第一方面軍李宗仁、黃紹雄、白崇禧、張發奎等、數月以前、與蔣軍相持潯貴之間、戰事極烈、而對於龍州共匪分兵往剿、雖因此分薄前敵兵力、亦所不辭、誠以共匪爲全國人民重大之患、亦全體軍人共同之敵、不能不絕其根株、俾勿滋蔓、蔣中正對於同胞何其殘酷、而對於共匪何其寬大、望我全國民衆、一致奮起、速拯湘鄂贛三省人民於水深火熱之中、撲滅共匪、勿使燎原、並速驅除此縱共殃民之蔣中正、勿使憑藉兵柄、重禍黨國、謹此宣言、惟共鑒之、汪兆銘、閻錫山、王法勤、謝持、馮玉祥、柏文蔚、鄒澤如、陳嘉祐、鄒魯、覃振、趙戴文、李宗仁、黃紹雄、許崇智、朱霽青、趙丕廉、陳璧君、張知本、茅祖權、熊克武、陳公博、顧孟餘、潘雲超、陳樹人、鹿鍾麟、商震、白雲梯、薛篤弼、郭春濤、傅汝霖

汪鄒重要談 （續昨）

蔣介石是否決心反共將視其是否能由津浦線等處調兵進湘贛攻打共產黨、過去黨內發生小組織爲種種事實所演成、並非下級黨員之罪過、今後各領袖若能精誠合作、充實中央黨部、對黨員群衆與以正確領導、雖不用公開解散之方式、則各小組織自可消滅於無形、行動亦不難統一、現在北平有多少小組織、兄弟亦不明白、聽說有改組派大同盟、有新中學會、又有新新中學會、汪言時大笑、國都問題、日前自以北京爲宜、但辛亥時總理因袁世凱不利於民國、故主張建都南京、北京之情勢今昔不同、建都自無不可、不過南京爲東南財富之區、若一旦爲反革命派所佔據、則影響甚大、似亦有建都之必要、故建北京南京、均非絕對不可、特將來再行決定、最後汪氏聲明、吾人現在之對外談話、其性質可分兩種、第一爲對集體之正式決定、加以引申與解釋、第二爲純粹之個人意見、新聞界之記載、對此若能有所分別、即可免發生誤會、今兄弟之談話、即屬於第二種、係特加聲明

鄒談 又據鄒魯談謂、東北問題、雖爲時局之一大關鍵、但組織政府之進行、必不以此而停頓、預料二代表將來前往、至少當可取得東北對於政府問題之諒解、擴大會議開會以後、政府即將着手組織、在訓政時期、仍不能取消黨政、但至憲政開始、則各政黨除暴動者外、自可與國民黨平等參預政權、監察院由中央黨部產生、與國民政府平列、對政府實行監察職權、並非政府之附設機關（餘與汪談略同從略）

閩軍紛紛調遣
教導團開永春

廈門訊、討逆部隊教導團自泉州開南安、將向永春推進、一師王團長（廿七日）全部抵泉、貢國鋼營接防同安、陸戰隊二旅陳團出發、僅留兩連駐泉

本報今日並發行星期副刊及小友樂園

東北人物志 玉照履歷預登一部 啓事

東北人物志投票結束後、敝報鑒於是書、既屬可供參考、且足昭示將來、自應以材料豐富爲第一要義、乃請求當選諸位、以玉照履歷見惠、承荷不棄、相繼慨允、茲特先揭一部分於本報第二面、並以左列各項奉達

一、已荷允登並付刊資諸位、如玉照履歷、尚未寄下、即請早日賜寄敝報大連本社、及各分社

二、履歷如有須加更改損益之處、請賜示知、即當照辦

三、敝報爲謀早日出書、亟欲速急結束、已經當選各位、有尚未示以登載玉照履歷與否者、並請迅賜允諾、准照所請辦理、俾得如期觀成、益增完備、則豈惟敝報之幸耶

毛煙疋

敬啓者敝號自開辦以來已近念載精心研究毛織各品素蒙各界讚許爲歐亞一等可稱中國首創第一家計精織東西最新式各種男婦老幼毛襪手套毛衣背心毛巾絨帽等品此外又由歐亞著名各廠直接運到毛絨線並絲各疋頭成色均係上等惠顧時務請認明[illegible]牌駝牌合手牌各商標以免受人冒充又代理上海[illegible]公司皇后保國等牌香煙以上各貨現存甚夥零整批發價格從廉請購試便知

天津東門內 金記津總廠啓 電話總局一四五一

惠顧時如下列接洽處之人他往時可直接信知敝總廠是荷

接洽處 長春頭道溝日升棧內 吉林[illegible]公司內 遼寧日站景林公司內 哈爾濱道外正陽街頭 東永德棧內

丟失王錫九紅契聲明作廢

遺啓者敝人於民國十七年十月九日攜帶王錫九[illegible]領名紅契一紙計地二十二畝五分四至列後地價銀五十兩行經大連一時不愼在香爐礁[illegible]遺失無論落於何人之手概作無效恐未週知特此聲明計開[illegible]

復縣城北王家屯 敝人 杜樂亭 啓

吉黑權運局啓事

本局現擬標賣長春頭道溝大和旅館後身官房一所計房十一間地基面積共九百九十八方米以現大洋壹萬元作爲最低標價茲定於本年九月一日開標八月二十五日截止投標日期如願購買者務於八月二十五日以前來本局庶務處繳納押金現洋五百元領取標單以便依期投標此啓

三十里堡果實公司啓事

敬啓者敝公司開幕以來已抵年餘所產各種鮮果頗蒙紳商各界贊許敝公司尤爲感謝現又到各果成熟之期近已大批運到如水蜜桃洋梨視光苹果及其他各種無不完備而價格尤爲低廉倘蒙各界不棄仍望駕臨無任歡迎

地址 遼寧驛浪速通十七番地
日電話 二八五二

大連 中華第八次水上運動大會

日期 中華民國十九年八月廿四日
地點 譚家屯大連運動場水泳池
報名處 大連浪速町中華青年會
報名截止 八月十六日

主催 大連中華青年會
後援 滿鐵水泳部 泰東日報社 關東報社 滿洲報社

邊業銀行廣告

本行資本國幣貳千萬圓呈由政府核准享有發行紙幣代理國庫特權專營各種存款放款匯兌貼現及普通商業銀行一切業務匯水利息格外克己辦事手續尤爲敏捷如持本行鈔券作匯東三省境內各地分行一律免收匯水倘蒙賜顧無任歡迎

總行 遼寧省城大南門內路西 德隆店胡同

電報掛號 九九九九
電話 總裁室（一）五六四 營業（一）六五八 經理室（一）六五七 傳達室（一）六〇七
長途電話 北寧（一）一七 日本（一）四五八

天津 上海 大連 山海關 營口 安東
錦縣 四平街 新民 遼陽 吉林 長春
通遼 哈爾濱 安達 綏化 雙城 黑龍江
洮南 遼源 開原 海城 西安 山城鎮
新立屯 公主嶺

逕啓者本行發行奉天地名現大洋元角券及京津通用角券除在遼寧本總行營業時間隨時兌現外並委託左列各商號代兌

代兌處 遼寧省城大西門裡 商業銀行 遼寧省城大東關大街東記錢房 遼寧省城大北關下頭 福勝公 遼寧省城大西門裡 益和永

倉庫 本總行設有倉庫辦理貨物押款

願辦本報分社者鑒

逕啓者如有希望在本報未設分社之東北四省及山東省各縣而新設本報分社者希直接向本報函詢必當照章速與准許也此佈

本報經理部啓

大連

錢鈔信託手數料問題 雙方尚待研究
取引人組合與信託會社 兩方面均缺欠眞誠面目

大連錢鈔手數料問題、組合方面第二步乃提出手數料回扣制、向信託會社方面交涉中、但組合方面、態度與信託方面之措置均不甚進步、而双方之主張均有相當之理由、更視原則、而去互求枝葉之末節、其傾向似非好現相、信託會社方面拒否之理由、一、整理眼目之件、二、一成五分紅利仝豫約而殷東犧牲數目之件、等件均爲不可試、組合方面爲豫約一成五分的紅利、而提高二成五分之手數料、更加之從前未漲手數料時之錢業公所時代手數料爲八角即其收在民國八年時曾因金賤而增高、此時之銀賤、金貴、當可低減之等等情、形現在双方正在進一步研究中、但双方均缺欠眞面目云云

大連港七月中 船客驟減少
因銀賤之故

大連港海運界近來因銀賤之故、出入港之船隻、其數頓見減少、據七月中旬大連關東廳海務局檢疫之、成績數計二百八十三隻貨物七十四萬九千九百九十一噸客數爲四萬五千百三十九名、此數比之去年則減少七十七隻船及貨物減少十四萬五百二十一噸、船客則減少一萬七千九百八十六名云

保險之糾紛
興順號否認 照半數賠償

本年六月三日上午三時許日新街一番地張子黎所有房產突然由饅頭鋪天增義陳硒明處起火致燒斃三名連燒五六戶等情曾誌本報房主方面已由保險公司照數向賠、彼被連累全焚燬之鐘表商興順號考文彬處被燬得一無所有興順號在朝鮮火災保險公司保有金票千五百元之保險而保險公司方面、竟以其眼目及他者爲憑、而不與原數之保險金、故該興順號對之甚爲憤慨、該興順號將於日前寄函本報、其所聲明者如下敝啓者、文彬等兄弟之人於民國拾七年、在西崗日新街一番地、開設興順號、以販賣修理鐘表眼鏡刻字石印爲營業、自開幕以來、頗見發達、故上年經朝鮮保險公司保火險、除石印眼鏡外所有號中貨物及等●器具、值金票千五百圓正、有火險保單爲證、由是敝號尤蒙各界歡迎日增月盛、貨物等件、陳列滿架、鐘貨滿櫥人所共見、敝等從此謹愼經營、不料餬口無資矣、孰料天不我佑、於陽歷六月三日、午前三時彼適許火隣延及敝等正在酣睡之際、忽爲煙火驚起、赤體自樓窗跳出、幸年强力壯、尚未斃命、至火撲滅後、當經警務署長、在場驗看、無論眼目、及一切物件、俱已焚燬、查各國保險規章、如非該號自燃、保險公司、當即如數賠償、以昭信用、是爲正當辦法乃竟以强硬之手段、欺騙敝等儒弱、以所開之貨物單、有多少不敷之故、藉口抗辯搪塞、豈知敝等自遭火災驚駭、數日心神不安、伊趁此機會、差敝等將號中貨物大數開列、敝等不諳規章、即中其詭計、記憶不定、復無眼目兌徵、而心中又迷暗不明、遂草草開列一紙、交於冷手、伊當時亦言無甚關係、迨敝等催項時、伊即反目、言敝等安心不良、所列貨物單、如何多有不敷者等語、如此狡滑、天理何在、人心何在、此眞天地所不容、人心所共忿也、夫敝等賦閒數月、耗費甚鉅險剛艱難、莫可言狀、亦極爲人所難堪、加以數年之積蓄、俱燼於號內、伊即如數賠償、則敝等莫大之損失、不白之冤、抑將與誰、而伊居心叵測、不顧敝等之困苦、不計敝家之貧寒、並不畏連篇之譏議、反以半數賠償、人各有情、誰能遣此、眞敝等夢中所不及料也、餬口無資、棲身無所、欲謀生理、何有資本、況上而父母無以事、下而妻子無以畜、舉目無親、如之奈何、長夜以思、無計可生、亦惟坐以待斃而已、然高堂在望、敝等又所不忍無奈、從萬難之中因思

貴報主筆素孚衆望、專以濟急救難爲目的、敝等遭此火災實可矜憫、叩在愛末、諒不以卑陋見棄也、爲此懇祈

大主筆先生格外援助云云(下略)

稅務講習會
講習一個月間 九月初在旅順

關東廳定於九月一日起、在旅順千歲俱樂部、舉行一個月間稅務講習會、講習長旅順二名、大連十名、金州二名、普蘭店二名、皮子窩二名、合計十八名、講習科目財政學、會計法、國稅徵收法、所得稅法、地方稅規則間接稅犯則者處分法、支那語、釀造學大意、地租法取引所稅規則

法院事項

△原告 高會源被告宋永美好請求欠賬欵金百二十五圓(七、十五)

△原告 高振强被告係中倫請求、欠賬欵金六十二圓八角七(七、十五)

豫防宣傳赤化 調查僑居俄人
人口職業財產等項 電令特區行政長官公署

當局以僑居東省之俄人爲數甚夥且多有失業者對於地方秩序安寧殊關重要深恐有不逞之徒暗中宣傳赤化情事特於二日電令東省特區行政長官公署嚴行防範並須加以調查(一)僑居年數(二)男女人口(三)職業(四)財產數目(五)有無附居俄人等項(捷)

嚴辦土豪劣紳 不得稍姑徇

民政廳長陳文學氏近以各屬人民多呈控土豪劣紳等不法行爲雖未必盡屬實在然亦或不爲無因且土豪劣紳等殊爲地方之患於整飭地方庶政之進行大有妨碍特於二日通令各縣縣長凡地方上之正人物如(一)劣紳(二)土痞(三)富戶(四)退職軍官(五)退職文官(六)退職警官等項人物若有不法行爲時一併拿辦勿稍姑徇養奸致貽害地方(捷)

成立第廿中隊 委定中隊長

東北憲兵司令陳興亞氏准憲兵第五大隊隊長張鯤源呈報成立第二十中隊中隊長一席請加委任等情陳司令當即照准調委第十七中隊附邵忠明升充並加扎委任(捷)

李市長將考查 旅大之市政

市政公所市長李德新對於市政雖加整頓仍恐計劃不周有欠善之處茲聞該市長擬於日內偕同技師分赴大連旅順各處考查日本市政之設施及成績以資取法而期市政日臻完善云(林)

軍隊二十一萬
軍官將佐兩萬三千餘 東北四省之兵力

前當東北各省當局開會之時曾提及整頓各省之軍制擬考核軍隊汰弱留强重加編制惟須先將東北四省軍官將佐以及各項軍隊之數目查核茲據邊署確訊日來各省已將現在所有軍隊詳數具報到署計步兵二十八旅騎兵十一旅砲兵三旅五團工輜兵三十二隊機關槍迫擊砲十八隊以及各項軍隊約共二十一萬餘人軍官將佐共二萬三千四百三十餘員云(捷)

全省清鄉總局 津貼將增加

全省清鄉總局局長臧式毅氏以該局人員向無薪金每月均津貼車馬費稍事補助茲以各員生活程度日高不得不稍事提增特於二日考核局在差人員任事成績酌予增加津貼以示接濟云(捷)

少婦未免太輕生

大東關二署南關子分所門牌廿五號住戶臧作聯(現充電燈廠職員)子婦年廿四歲平日侍奉翁姑頗盡婦道惟乃翁時不甚滿意日前其子(在官銀號)以有疾病返家該婦曾對其夫言個人不能曲盡婦道招老人不快不如一死算賣等語其夫亦不以爲意詎以此日曾又遭其父責罵或一時忿言耳孰意三十日晚九時竟私吞多量鴉片一時施救不及已於一日晨八時死矣該婦者誠可謂太亦輕生云(發)

陳司令面諭偵探

東北憲兵司令陳興亞於日昨一日在部召集一般偵探排列院內諄々訓誡事項如下(一)應盡職務須實力奉行(二)辦案之先不可透露消息(三)不可擾害地面藉勢恫詐否則查出從重究辦云(林)

公安局派警偵查

省會公安局白局長爲防止亂黨匪徒之潛入滋事計特由一日起派武裝幹警十名在大小西邊門設卡檢查往來行人對於出入之汽車客人更逐一加以搜出如有行跡可疑者帶局嚴予究訊云(林)

北寧路之修補費

北寧鐵路此次因大雨成災該線西路巨流河一帶鐵軌均被水沖毀業經派員督工加緊修補現已完成據該路人云此次共需修補費現洋八萬餘(林)

哈爾濱

石所長克盡厥職

本埠道外七道街分所巡長劉良弼(前誤書連璧)假借名義募收捐欵被其所長查覺送局拘押一節業誌前稿茲悉該巡長到局後經審訊結果直供不諱共歛募捐欵前後達四百餘元當局除將劉某拘押外並於日內將捐欵按戶如數退還以昭警察之威信據聞破此案之該所石巡官名玉輝精明幹練作事認眞自榮任所長以來督飭部屬循規蹈矩有功必賞報有過必懲如警士等在守望巡邏之間有無怠惰情事時出查察設遇有繁雜地帶車馬行人躬親指揮際此汗流浹背酷暑蒸熱之天常在正陽街若時見石君之英姿不眠不休任勞任怨並親身調查戶口盤究問奸排難解紛無論對於何等人士謙和藹忠直不苟知之者有口皆碑查該巡官由警士而巡長而現在居職十有一年始終以勤誠忠愼爲職志若石君者可謂吾濱江警界中不可多得之模範幹員亦實高局長素重人材主意之所致也矣(青)

海城

除將匪徒擊潰外 奪下人票一名
公安卅三中隊剿匪告捷

公安局總務課長臧東藩於一日午後兩鐘許接駐紫牛庄城之公安第三十三中隊長恩泉山掛來加急電話謂職部分隊長王鳴周於一日早在城東南搜查胡匪於沙河沿附近與匪相遇當時開槍除將匪徒擊潰外並奪下人票一名或暫留牛庄或送往城裡請核示祗遵云

金所長有功 舉行酬庸式
升官而且發財

本城西關公安派出所長金化民於七月念六日晚拿獲巨匪孫小矮子等五名在楊家甸滑石礦窩藏孫縣長特於廿八日晚令一區局員王嘉祿親帶警隊到該處秘密搜緝各節已誌前稿茲聞王局員與三區分局長於二十九日早十時到楊家甸工鑛將工人名簿檢出按號點名所咬之工人俱已逃走因拒匪被擒之日城內即有其同僚某送信楊若家甸鑛覓爾還藏祇有孫小矮子臍肚藏諸滑石礦深及十餘丈之礦洞內終被公安局搜出當時嚴行綑縛押解來城釘鐐入公安拘留所候審訊據云小矮子名孫鳳林係城南某村長之姪云又訊縣府孫宅席公安王局長以金分所長不動聲色於簧夜間手擒巨匪厥功甚偉除賞給現大洋四百元外即日擢升第一區外勤局員以示獎勵並於八月一日晚假縣府庭院召集本城各級警官蒞場對金化民之擒匪有功當場舉行酬庸式以昭激勸蓋在差職員有願陞官發財者當以金所長作榜樣云

聘定自衛團委員

縣政府以民衆自衛團保護鄉村補助警察關係地方治安至爲重要爲鄉重將事起見特聘陳子貞戴蓮溪戚星岩汲殿一陳慶一等爲自衛委員以董其事現此預聘書業經發出

厲行禁煙規程
交委令各路遵辦

國民政府鐵道部爲厲行禁煙特頒布厲行禁煙規程十四條通令各鐵路機關一律切實遵行該項規程極爲嚴厲業由交委會轉令各路從速辦理茲將該項規程略誌於後如果能切實施行則應可不再貽人禁者自禁吸者自吸之譏矣計第一條爲徹底禁煙清除犯有煙癖之職員起見特製定本規程第二條所謂煙癖係指吸食鴉片施打嗎啡服用白丹凡及其他麻醉替代品而言第三條凡本部及直轄各機關職員應就其等級相同及辦事地點相近者集合五人以上塡具正副保結保結式亦有規定茲略保證其確不犯煙癖第四條曾經保人者並得再保他人惟直屬本管上官不得與下屬具保第五條保結職員倘發現犯有煙癖者即撤差其他具保職員亦須受處罰或逕撤差先行告發者減輕第六條不具保結者立即撤差第七條職員已有煙癖者規程公佈後兩星期內自行聲明限期戒斷聽候調驗匿不聲報後經發現或經人告發證實即撤差第八條任何職員確悉同事犯有煙癖應立簽名蓋章直接向最高長官(部長或局長)告發爲保護告發者起見姓名予以嚴守秘密但證明事實不符者應受撤差或降級處分第九條部長或本部直轄各機關最高長官接到報告後即以被告之姓名及情由交禁煙調查委員會或分會調驗調驗委員會組織規程另定之第十條凡上級長官有隨時監察所屬不犯煙癖之責如發覺所屬有犯煙癖嫌疑時應立即舉發第十一條直接本管上官明知下屬職員有犯煙癖而匿不舉發後現時應分別情節受停職降級或罰俸處分其僅止失察者應受罰俸或記過處分第十二條間接高級長官亦應同負考查舉發之責倘發現其下級職員有犯煙癖者應按其情節予以罰俸記過或儆告處分第十三條本部直轄各機關自接到部令之日起限於一個月內將聯保事項辦定呈報一個月後由部派員淸查第十四條本規自公佈之日施行云云刻本埠吉敦吉長兩路已奉到交會轉令立即通令各處科限二十日辦理完竣以便轉報

伊通

胡匪與窩主 解送長春旅部

本邑駐防東北陸軍第八旅三十三團前由該團駐防營城子第七連々長傅澤民拿獲胡匪北邊好呂永山一名及窩主紮喜春並狗牌八音手槍一支解送來伊已誌本報茲經該團長楊翼忱氏覆訊與原供無異於晨派該團第五連連長李玉山率隊二十名押解該匪暨窩主賊槍同送長春旅部核辦云

安東

王鐵老逝世 卍會下半旗

北平王芝祥即王鐵珊爲民國元老現年七旬有餘爲世界紅卍字北平總會會長對於卍慈事宜辦理成績夙著茲本邑世界卍字分會忽接北平總卍會電王鐵老昨已仙逝凡世界卍字各會應須下半旗三日以示追悼之忱云

吉林

警處通緝分局長

吉林全省警務處現據双陽縣縣長楊步墀呈報該縣公安第二分局長張玉璣被控奉令扣押該分局長先期求假離職爲此請即通緝務求歸案以便訊辦警處當即通令各縣局一體通緝云

文副官又赴長春

吉林邊署副官文輔忱茲因要公遂於日昨搭吉長晚車由省赴長春云

巴彥

擄掠農夫入匪巢 迫作各項苦工
乘隙逃回者所述詳情

據由黃泥河子東(木蘭分界地點)土門子曹家窩堡歸來鄉人來談稱民本農人以勞農傭工爲生活于數日前在巴街工夫市被巴木連界曹家窩堡曹姓老叟招傭民等數人隨往其家鑛地始則尚稱安靖繼則由附近山坡突來匪首海侯九江龍等率夥卅餘人分持大小槍枝將民等趕去强令負米挑水打柴修巢等工項作每日給包米細粥兩頓不能吃飽工作之時稍有不遂意或言語不周即被毒打同被拉去有山東老叟一人因言語有失被打顛重命將不保民同時亦被毆打致將頭部打傷後乘隙逃回來巴再身在匪巢工作之際曾有當地附近保衞團乘匪打元寶外出之間兩方相遇開槍互擊將匪夥打傷兩名雙方收隊作罷此股匪共有匪槍十餘桿大槍十數枝子彈充足飭全完備勢甚猖獗如不剿除將來爲患不堪設想若有官兵能去剿辦民甘願効勞引路繞由北山顛往攻必獲全功等語查星星之火可以燎原此股匪勢既已如此之猖獗恐將來爲患不堪設想望有維持地方責者應速剿滅以除後患而維地方云

訥河

邑東有股匪滋擾 西莊出綁票案
保安公安兩隊出發剿捕

本縣自春以來各處匪訊迭聞業已屢誌報端近聞邑東聚有股匪二十餘人槍械完善人馬强壯時出搶掠以致四鄉不安路斷行人本邑防軍保安第二中隊長郭瑞亭氏及公安局長羅鳳五氏恐釀成大患擬乘其羽翼不成剪草除根以絕後患日昨均親身率隊出發前往追剿爲機關槍等想彼跳梁小醜不難一鼓擒盡拭日以待之茲據西莊來人云該處住戶劉子陽務農爲業近年來家道頗稱小康詎料被匪徒垂涎日昨其孫在村外牧馬正在行潦野浴之際去匪六名各持大槍將該童綁劫而去云

撫順

在遼撫等處 實施大演習
連山日守備隊

縣政府現准駐遼寧日總領事館函稱連山關駐劄獨立守備隊步兵第四大隊擬在遼撫等處於七月三十日至八月五日實施演習希即轉達各機關演習地點並通知附近居民知照以免屆期發生誤會云

遼中

蒲河西窩棚中 胡匪可藏身
村民大起恐慌

邑南高墩子居民楊某於頭道蒲河分所管界蒲河西有地窩棚一處建築馬架二間招有魏姓父子看守匪等以該處四無居隣頗可藏身不時在彼吃飯住宿而楊某知而不問任憑匪等來去自由並不報告就近村會與該管警所致使鄰近村民均已大起恐慌晝則不敢出門夜則不敢安枕似此容心窩匪之徒負有保護地方治安責者盍迅賜究懲焉

蛟河

沿路撒傳單 并焚燬橋樑

本鎮於八月一日午前一時許發現共黨及其他反動份子沿街撒布示威宣傳單同時並將吉敦路七七公里及一〇九公里兩處橋樑焚燬又將該路電話電報全線切斷以致交通杜絕餘者尚多因電話電報不通不得確訊並沿路張貼種種赤化標語該路蛟河站聞訊之下即着救濟車裝載枕木軌鐵輪往七七公里修補被燬橋樑以俾交通不停云此項反動份子因發覺太晚故逃之夭夭已發下搜緝令是否搜獲容訪再誌

紀委員來巴查案

巴彥縣財政局金局長被控現省府派委財政廳紀委員于日昨來巴調查下場銷硝局後移稅局着手調查此案之原委併有他項任務容訪續誌云

△馬警墜馬殞命

(敦化)公安局保安馬隊隊兵孫寶林年三十左右本縣人於上月二十六日因公隨同巡長帶同數人下鄉查事次日回城行至中途距城七八里之遙該隊兵失愼致墜馬下俾傷及面部震驚腦髓偏人攙回未及進城該兵即行殞命後經縣府詣驗倘掩埋聞該警兵家道清貧局長額外憐其遺屬幷爲之請卹云

△火柴公司開辦

(營口)本埠各火柴公司多已停辦於今春生生開辦小作其餘三册關東兩家因銷路不暢迄未開工爲避免賠累起見茲聞該三册關東兩家已擬定下月底一律開工製造以免久停而資挽救該方之貧民云

△屠戶漏稅被罰

(臨江)財政局巡查員楊潤堂自任職以來對於應辦一切事非常認眞巡查以盡職責而重國權於月之廿日本埠東首肉商變合棧私屠肥豬二口以圖漏稅覺被楊巡員查出帶局罰辦經照市價五倍罰辦凡作斯業者心偸稅者當以此爲戒

△巡長冒歛捐欵

(哈爾濱)本埠道外九道街江沿分所巡長劉連璧月前假藉撫恤警察某氏在管界商號住戶歛收捐欵多數現被該所巡官查覺當即交局看押並一面向管界各商號查訊捐欵之數以作證據藉資懲辦聞該巡長除此次冒歛捐欵外於本年三月間假借極樂寺名義在管界及其他各大商號募收捐欵不在少數云

△警察增加薪餉

(烏吉密站)本站公安第四分局於日前奉令略謂警察職重薪薄邇來百物昂貴若長此以往對於警察前途影響匪淺勢非極力增薪而維現狀於七月一日實行云

△警官升沉彙誌

(巴彥)公安局馬澤民局長前次出巡考查分局所以成績優劣定升沉各節已誌各報茲悉若查明第五區佟分局長成績不良撤差遺缺以本局行政股劉股長調充五區一分所王所長撤差以魏督查長調補再三區劉分局長撤差以王陽臣升充又一區一分所李所長撤革以趙玉濤提升至本局督查長一缺以宋守忱升補行政股長之缺以溫毓波調升司法股長缺以馬龍媒升充均于日前分別令委視事云

△設立關海分卡

(安東)海關監督李香齋蒞任以來整頓不遺餘力頗爲省憲所倚重日前以鴨江下游六道溝爲水路交通扼要之區難免有偸漏稅務情事因特向當局陳請擬在該處設立海關分卡以便稽査偸漏以裕國課之收入業經照准該關現正派員前往籌設一切云

△汽車軋傷小孩

(長春)汽車一物在通都大邑早有市虎之喩查其闖禍原因固由於操縱之不愼但亦大多恃車主之威風所以毫無忌憚也長埠除大馬路新修而外其餘莫不灰澁土厚汽車衝過時足能飛塵十丈兩路行人無法躱閃雨後則濺泥汚衣受害者亦無可如何詎車內老爺太太方談笑自若彼受塵汚泥濺者之慘狀固不曾些微寓目也中國階級上之不平等即此可見一斑矣本月二十八日下午吉長鐵路局用三十七號因事進城絕塵疾駛方過伊通河大橋至稅務分卡時適有三馬路住居某姓年約八齡之幼女在路旁玩耍當被車擠倒由身上軋過女孩立即昏迷不省人事並口吐血沫當即舁往吉長路醫院醫治惟傷勢甚重恐難保性命云

△廳令嚴禁苛罰

(遼陽)稅局奉財廳令以各縣有奸商私行偸漏稅捐者應照章處以一倍至五倍之罰金不准額外苛罰情事務將罰欵數目被罰姓名或商號於月終造冊報廳備核云

△重定稅收比額

(遼陽)稅局奉財廳令現經規定新比額以本年度稅收按上年度實征數酌予增減如未適宜准由各局支配呈請飭遵仍以上年征收爲準仰即遵照辦理以重新收云

△村長欺壓良善

(海城)邑南二區轄境三家子村長羅興武年四十六歲素日爲事專綽號小皇上其爲人之政區從可知矣其鄰村板子屯住戶徐文彩之妻徐羅氏向其追討陳欠覺觸其虎威當率同丁四名除將徐羅氏暴打一頓外並將其女帶松年十七歲兩耳打聾此時其女披髮號救羅村長將其身橫拖倒曳而去綁到三家子村公所施刑拷打後經人勸解始將其放還羅氏寃沉偵續遂於上月初旬來城控告其私擅毆打良民等詞羅村長見事不好當託縣立中學教員從中調停結果願在村中設席陪罪外並將陳欠如數償還羅村長以在鄉稱雄數十載從未有人敢捋虎鬚者今竟不敗於婦人女子之手心實不甘續日思想報復手段日前在析木城說徐羅氏吸煙者逐局查拿當在其家取□煙具煙鍋一口硬說是煙館及該徐文彩官家釋放羅村長是一計不成又生二計某日囑徐文彩進城又向南關絲蚕會分所報告說徐文彩有煙癖及搜其身上有煙香丸十餘粒硬說是煙犯逐將徐文彩捉將官裡去突現經析木城村甲長呈遞保狀證明文彩確係好人先前並無嗜好決無其他嗜好等云司法檢查員現將徐文彩釋放羞念氏並無確實證據當然煙案不能成立刻徐文彩將控伊誣告反坐之罪云

每日繪圖紅樓夢
第二百十一回 香月尚先生 (禁止轉載)

平兒方欲說話、只聽山石背後、哈哈的笑道、好個沒臉的丫頭、虧你不怕牙磣、二人聽了、不覺吃了一驚、忙起身向山後找尋、不是別個却是襲人、笑着走了出來、問什麼事情、告訴我、說着三人坐在石上、平兒又把方纔的話、說與襲人、襲人聽了說道、這話論理不該我們說、這個大老爺、眞眞太好色了、略平頭整臉的、他就不能放手了、平兒道、你既不願意、我教你個法兒、鴛鴦道、什麼法兒、平兒笑道、你只和老太太說、就說已經給了璉二爺了、大老爺就不好要了、鴛鴦啐道、什麼東西、你還說呢、前兒你主子不這麼混說、誰知應到今兒了、襲人笑道、他兩個都不願意、依我說、就和老太太說、叫老太太就說把你已經許了寶二爺了、大老爺也就死了心了、鴛鴦又是氣、又是臊、又是急罵道、兩個壞蹄子、再不得好死的、人家有爲難的事、拿着你們當做正經人、告訴你們、與我排解排解、你們倒替換着取笑兒、你們自以爲都有了結果了、將來都是作姨娘的、據我看、天底下的事、未必都那麼遂心如意的、你們且收着些兒罷、別忒樂過了頭兒、二人見他急了、忙陪笑道、好姐姐、別多心、咱們從小兒都是親姊妹一般、不過無人處、偶然取個笑兒、你的主意、告訴我們知道、也好放心、鴛鴦道、什麼主意、我只不去就完了、平兒搖頭道、你不去、未必得干休、大老爺的性子、你是知道的、雖然你是老太太房裏的人、此刻不敢把你怎麼樣、難道你跟老太太一輩子不成、也要出去的、那時落了他的手、倒不好了、鴛鴦冷笑道、老太太在一日、我一日不離這裏、若是老太太歸西去了、他橫豎還有三年的孝呢、沒個娘纔死了、他先弄小老婆的、等過了三年、知道又是怎麼個光景兒呢、那時再說、總到至急爲難的、我剪頭髮做姑子去、不然、還有一死、一輩子不嫁男人、又怎麼樣、樂得乾淨呢、平兒襲人笑道、眞個這蹄子沒了臉、越發信口兒都說出來了、鴛鴦道、事到如此、臊一回子怎麼樣、你們不信、慢々的看着就是了、太太纔說了、找我老子娘去、我看他南京找去、平兒道、你的父母、都在南京看房子、沒上來、終久也尋的着、現在還有你哥哥嫂子在這裏、可惜你是這裏的家生女兒、不如我們兩個人是單在這裏、鴛鴦道、家生女兒怎麼樣、牛不喝水强按頭、我不願意、難道殺我的老子娘不成、正說着、只見他嫂子從那邊走來、襲人道、當時找不着你的爹娘、一定和你嫂子說了、鴛鴦道、這個娼婦、專管是個九國販駱駝的、聽了這話、他有個不奉承去的、說話之間、已來到跟前、他嫂子笑道、那裏沒找到、姑娘跑了這裏來、你跟了我來、我和你說話、

卜坡子代派處啓事

逕啓者敝處報差王殿臣業已革除嗣後有假借本處名義或有指名詐財等情敝處概不負責特此聲明

代派處長 曹肇祥謹啓

本社啓事

逕啓者本社前委衣松山君爲分社長衣松山君業已辭職茲委崔仲三君繼其後任嗣後各界如有訂報或刊登廣告者希與崔君接洽可也此佈

本社啓事

逕啓者茲爲擴張新聞起見特委高子英君爲撫順分社記者兼任寄稿事宜特此通知

本社啓事

逕啓者茲委任聖君爲景星縣代派處經理嗣後各界如有定報或刊登廣告者希與齊君接洽可也此佈

本社啓事

逕啓者茲委任鄭君爲哈爾濱分社經理嗣後各界如有定報或刊登廣告者希與鄭君接洽可也登此佈告

吃飯沒有飢飽的害

(欒家屯普通學堂四男 金懷家十二歲)

我有一天上鄰屋家裏去玩耍，恰巧他正吃飯，吃的麵條，他家有箇小孩子大約準在六七歲，也在桌子方面跪著，一隻手拿筷子，一隻手拿碗，在那曲流曲々的一連吃了七八碗，吃完了，又喝了好幾碗涼水，把他肚子飫的就像大鼓似的，這一頓麵條子，把他飫的好幾天也沒能吃飯，不但不能吃飯，後來漸漸的就成大病了，他父親就請了許多的老醫生看過，醫生言道「這病是飢飽癆，不能治的，」這全都是您你們當爹媽的，孩兒吃飯的時候，總隨他的便，不加小心的緣故，實在沒法醫治的，吃一什兩什藥也是不中用的，後來這小孩子到底死了，從這看來吃飯沒有飢飽，不是有很大的害處吧？當父母者伺養孩可不小心哉

我之夢

(營口縣金家屯區五校高七級第一學年女生 于級霞)

世間最離奇變幻之事，夢也，余於昨夜持書依案而讀，不覺思起國家處於危險地位，遂長嘆而蹙顰，不覺伏案而熟眠，朦朧久之，覺若至一鄉焉，正行間，忽聞鎗礮之聲，隆隆，自遠而至，復有大家哭聲震耳，人民扶老攜幼，甚為悽慘，彷彿其狀，如臨大敵者，余見愕然，而不知其故，自思曰，匪至耶，抑吾國之兵變耶，忽見至一人驚慌失色，余問曰，汝何以四處奔逃耶，其人曰，吾國亡矣，吾國亡矣，余急問之其人乃答曰，匪至吾鄉矣，國不知驅匪而保民，余聞言不禁怒氣上升，嗚呼，吾國豈能強哉，此皆由不注意民生之一念所致耳，人民受此痛苦，而不知保，夫國者，乃由衆民，所積合而成也，苟民亡，則國必亡，余等青年苟再不悟，則國必為安南朝鮮之續也，吾思至此，悲從中來，不覺隱几又酣睡矣，醒時，雞已鳴，次日清晨，余思吾國現時形勢，與我之夢同，故作夢記，以備不忘云

十三級第五次講演會記事

(好學生社社員張雲鄰)

本級在六月六日午後課畢開第五次講演會，講演員九人，就是吳聯瑜，閻學源，鄭延棟，陳慶芝，劉雁書，沙則恒，丁振興，柳國斌，沙則恒，丁振興，柳國斌，講演最好的，是劉雁書，其次的是吳聯瑜，態度都很自然，沙則恒，和柳國斌，態度不好，閻學源，鄭延棟，說話不清楚，後來大家批評說，這次比上一次好一點，可是我們更加努力才好，最後閉會了

報告我校參加全縣運動會得勝的信

(熊岳高二十一級生由志善)

學平學兄！和你分別以後，雖然有好多時候，我却十分紀念著，我現在要報告你一個最好消息，就是我校參加全縣運動會得勝的事情，我想你是很願意知道的了，這次全縣運動會，我在校裏，報的是隊球，在運動會以前，我校就是十分練習，到了五月九日下午，諸位先生和全校同學，開了一個歡送會，我的心裏很不願受，因為什麼不願受呢，我想既然開了歡送會，必定能有歡迎會，如果我們失敗了，怎麼對諸位先生和同學歡迎呢，雖然這樣想，又不得不領受，如果不領受，又辜負諸師和同學的盛意了，不得已只好領受罷了，後總我們就往車站，致衆話別，我們就登車去了，一會兒到了蓋平，便入客棧去休憩，見那客棧裏的學生很多，都是參加運動會的，那些運動員都是身軀魁偉，氣力充足，我見了很是膽怯，暗想道，我們那裏能夠敵得過呢，十一日賽隊球，果然失敗了，雖然失敗，却蒙觀衆贊許，說我們打得不壞，但是心裡却總是難過，一想我們在校裡，那樣的練習，諸師和同學，那樣對待，能不愧對麼，這些苦衷，實在難逃，十二三兩日田徑賽的成績，却很好，差不多都是第一，打破最近記錄的，還有數項，我的責任雖然沒有做到，而同學的成績，却是十分的好，所以得着錦標三面，銀杯一個，銀牌二十餘枚，不覺又十分快樂起來，十四日縣長發獎，十五日早八句鐘登車返校，一會兒到了熊岳站，我在車裡遠遠望見先生和親愛的同學們，都很整肅的站在月臺上，歡迎我們，我見了有說不出的感激，有說不出的快樂，當下車時候，他們又軍樂洋洋，掌聲如雷般的表獻，真是榮耀得很，及到校裡，劉師道，運動員下午歇憩，明日開歡迎會，到了次日，九時開會，校長和運動員，都有報告，最後攝影紀念纔畢會，這就是我校運動會得勝的大概，其餘的話天改再談罷，祝你 平安

五十五八日弟由志善鞠躬

孔方兄傳

(一面坡特區六中初中三年侯國林)

方兄孔姓也，字萬能，父金錢氏，子銅枚，子繼父志，父作子述，一生榮華，號稱財閥，初生於黃帝之世，及民國之初，子孫漸漸式微，然以兄有功於世，吾故傳之，夫兄為貧富之司命，人物之權衡，一經受用，便作富翁，國有兄則國強民有兄則民富，倘使兄不枉顧，則即國弱而民窮矣，故稱善治國者，多得兄之賜也，且人生一世，

紅的石榴

大家一同游戲

(公園裏的小朋友們)

說個惹人笑的話

—五歲子也會罵人—

(欒家屯普通學堂四男張元隆十四歲)

昨日夜間，我到鄰壁家去遊玩，他家老少的人均在院中乘涼，均手拿小扇呼打呼打不住的搧，如同飛蛾一般，我也和我的同學在院中席地而坐閒談，恰巧他家有個老頭兒，就站在一匹大驢旁邊，這老頭兒就唔……唔的一聲放了一個大屁，其中有個小孩子，剛才五歲，在他奶奶懷中抱着，大聲言道「誰放的屁？定規是大驢放屁」（此孩即的老頭兒的小孫孫）大家一聽，個個笑的不休，致笑成一團了，把我笑的肚子疼了半宿，把這老頭兒臊的真是慚愧無地只聽口中言曰「這東西胡說」說完就假裝出外去了，這真是啞含黃蓮說不出苦字來了，真笑殺人也

（小孩罵人，不是好事，不可儘管笑，總要設法叫他知道罵人不好，養成好習慣，纔對。 記者附誌）

木蘭從軍

(營口區五校金家屯初四年級女生楊素卿)

我國古代的時候，男女很不平等的，所以女子很困苦，不能替國家辦事啦，征伐啦，但是有一人，名叫花木蘭的，他能夠替國家征伐，所以在那個時候，國家徵兵打仗，木蘭他就替父出征，到底打了勝仗，功成名立，退歸孝養，真個是忠孝兩全，令人可敬的，現在我們中國，文化發達，極力提倡女權，男子參政，女子也有參政的權柄，我們的女同胞呀，須要急起直追，想個法子，救護國家，以期不負國民分子才對得過國家提高女子品格的好意，如此說來，大家都要照木蘭那樣的學才好，木蘭能替父從軍，我們生在這個國勢危急時代，就不能替國雪恥麼，大家好好想想罷

聖水寺旅行

(營口區五校金家屯初四級女生王慶蘭)

陽曆五月九日，吾校旅行舉水寺，八點鐘起身，路上經過大石橋，穿村越屯者久之乃到舉水寺，校長諸師告我等，不要犯規則，於是散隊休息，各食果物，男女生分地而坐，頗饒興趣，休息片時，乃各結侶伴，參觀山景，懸崖絕也壁泉聲松色，處處宜人，景緻之好，大有令人流連忘返，欲罷不能之概，凡此皆天然之景色，不獨能涵養我性情，並能增長我精神，男生重遊歷，女生亦莫不如此者也，吾國女子，從前陋習，甚者足或不肯下堂階一步，此其所以弱也，旋聞師長笛號聲，乃排隊返校，時已日暮矣，遂整隊歸家次日記

一封報告信

(吉長附小生張國棣)

斗欽學姊

我上次去信請你，你為甚麼不來，我很奇怪，我想你是因為我不去接你，還是因為貴校考得很忙，不得分身時，不然，就是你的身體還和了，那天的大會，來了許多人，我們做了許多表演，上午是體育表演，下午成績展覽晚間講演和餘興，那些項目很多，我這一張也不能寫下，祇得把我們三年級演的話劇略々的告訴給你聽吧 有一個好學生，最愛用功，還有兩個壞學生，最不愛用功，他倆說不愛用功好，好學生說愛用功好，他們爭論不休，末後來了一個神仙，給他說明了，他們才知道不夠用功的人，是一個小傻子呀！祝你進步

小妹張國棣啓七月廿六日

鴉片煙鬼

(撫順縣立第三小學校楊慶祿年十三歲)

我五歲時的樂趣

我家中有祖父，祖母，父親，母親，有一小弟弟，才三歲，我祖父母很是喜愛我，每日食了午飯，我叫祖父打小鼓，祖母敲小鑼，我做唱戲，舞大關刀又翻斤斗，我弟弟在傍，也啞啞學唱，跳跳鬧々我們胡鬧了一回，到食過晚飯，我又要遊公園，我祖父一手抱小弟弟，一手牽我，往公園，我到公園又食冰蒸，又看演幻術的，又看西洋戲，看完，又逛了一圈，回家時，買了許多糖花生，到家，我因同小弟搶糖，把弟弟給打哭了，我恐怕母親打我，趕快跑去睡覺 黑龍江省立一小高三年級生薛奎生

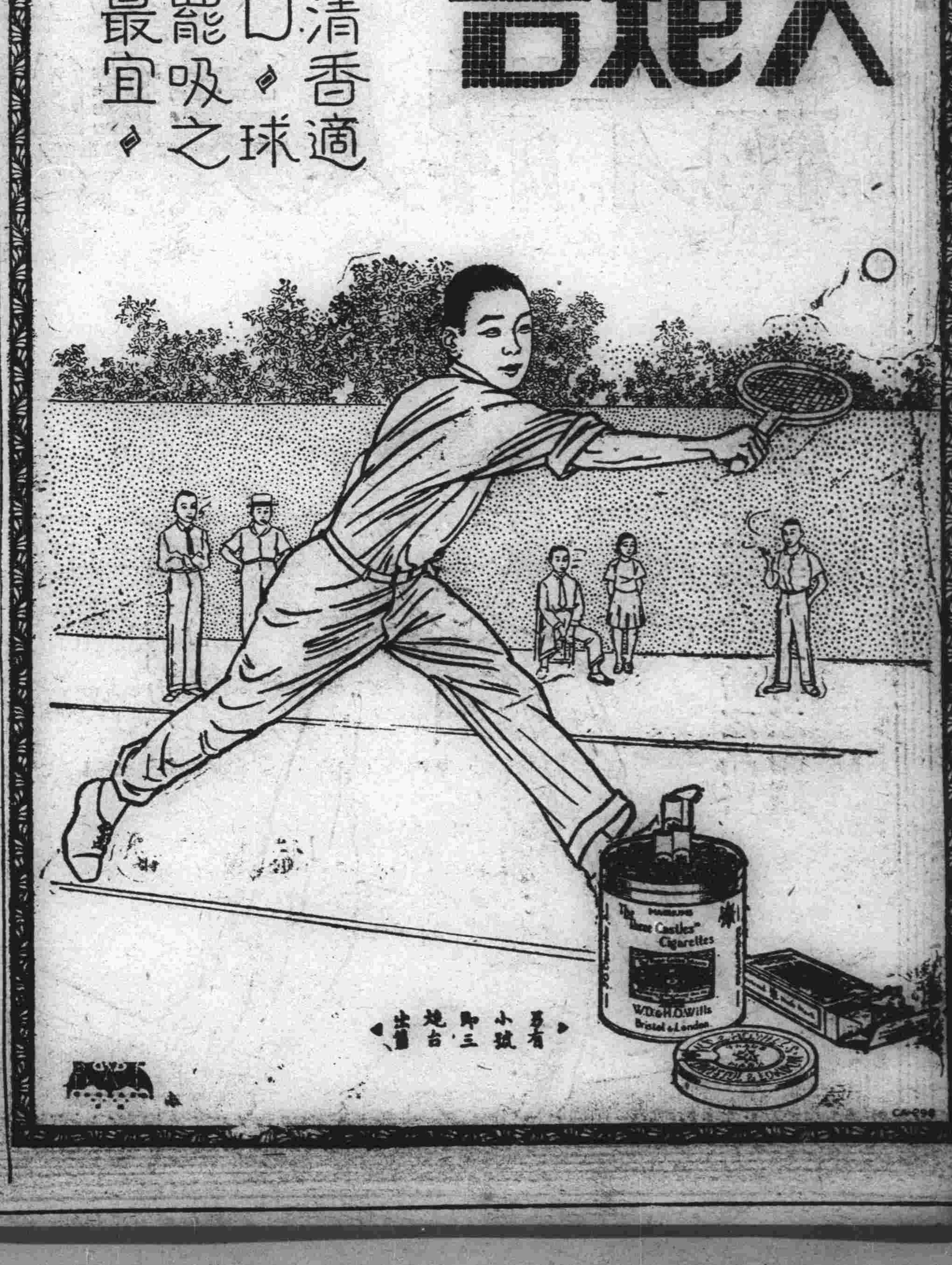

最近醫藥學界之大發明
世界無比的治淋內服新藥
腦保諾爾膠球

本劑乃是多數醫藥學者。費無數三腦汁。用巨萬之研究費。經多年苦心研究之結果。製成此巧奪天功的治淋內服藥。據中外著名醫學專家實地試驗之報告。奉効不但優於其他治淋藥。且絕無如白檀油之傷害胃腸。刺戟腎臟之副作用。奉効準確中外聞實効是明証。尚何待贅論。故如患此者。諸其速服用。若於晚間服本劑。翌晨尿色準變青。此即約巳見奏効之表徵。其神速能不令人警嘆不置乎。且不論新病久疾。莫不藥到病去身。即一般視為終身不治症之慢性淋。亦只七日準治好。服藥翌日尿變青。三日即可止疼痛。五日定能不淋膿。七日尿清病全好。恢復原來童貞身。定價低廉易服用。君如不信試服用。服用一週即知余言之不謬矣。

另備說明書函索即寄如要 樣品請寄郵票拾分。

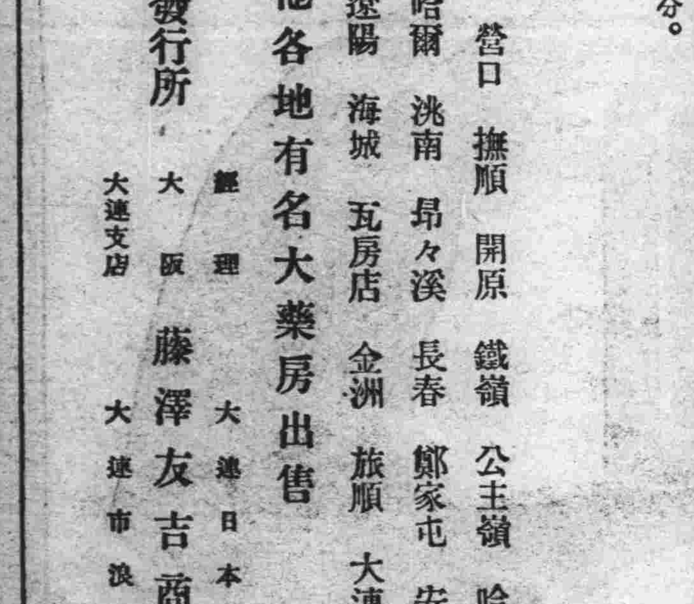

東省各地經售處

奉天 營口 撫順 開原 鐵嶺 公主嶺 哈爾賓 吉林
齊々哈爾 洮南 昂々溪 長春 鄭家屯 安東縣 本溪湖
遼陽 海城 瓦房店 金洲 旅順 大連

其他各地有名大藥房出售

總發行所 大阪 藤澤友吉商店製藥廠

經理 大連日本賣藥會社

大連支店 大連市浪速町一四七

CN—12

解渴與潤腸

人們消耗的飲料在夏比任何時候多所以水的清潔愈應注意同樣的在夏季人們患便秘的比任何時候多些所以潤腸劑的服用尤為急切然而潤腸劑務須慎重選擇苟非盡善盡美如清導丸者不可安投清導丸効大而性和善治便秘頭疼面疹口臭肝火暈眩痔瘡發作却無絲毫副作用而又不痛不瀉去病等症而不傷腸是也

湖北應山南門正街楊傑臣君來書云『鄙服清導丸後大便順利連帶諸症亦愈足徵効驗非常非尋常通套敷衍之藥品可比也』清導丸價目每瓶七角六瓶三元五角郵費不取 遠東總發行上海江西路六十號韋廉士藥局 各埠藥房均有代售

現在敝眷皆得康強活潑

予殊感韋廉士紅色補丸及嬰孩自己藥片之功於不置

吳玉森君合家之玉照

江蘇如皋慶雲齋帽莊經理吳君玉森于十九年三月卅日致書敝局云『內子曹氏現年四十因生產過多身體虧損於民十二春患月信不調時來甚少腰背痠疼腿部麻木形容瘦弱神萎胃呆且常發熱雖經醫調治終不斷根嗣從契友王君之勸投以韋廉士紅色補丸三瓶之後諸症大減續服未幾百病全消康健如昔矣又長女峻峯現年十六次女峻英現年十四因攻讀過勞身體瘦弱胃口呆滯鄙人囑服韋廉士紅色補丸各數瓶頓見身體恢復原面色紅潤至於幼女幼兒前在四歲時日食雜物糖果太多遂患積食腹痛泄瀉蛔蟲等症鄙人投以嬰孩自己藥片乃得全愈現在敝眷皆得康強活潑予殊感韋廉士紅色補丸及嬰孩自己藥片之功于不置也』

韋廉士紅色補丸係天下馳名補血健腦聖藥男女老幼均屬適用每瓶一元七角六瓶九元郵費不取　嬰孩自己藥片爲韋廉士醫生特製之小兒腸胃病專藥每瓶七角六瓶三元五角郵費亦免

遠東總發行上海江西路六十號韋廉士藥局 各埠藥房均有代售

上海大戲院

陽曆八月一號起映 武俠愛情 塵海奇 離奇鉅片 （華劇公司最新出品） 導演張惠民主演吳素馨 （下期准映真假孫行者）

明星大戲院

今日開映 牛郎織女鵲橋會 林如心盧翠蘭女士主演 （下期准映俠友）

世界大戲院

閏六月初七日起連演五天 明星公司偉大出品 平胡一指變幻巨片 九集 火燒紅蓮寺 韓雲珍 胡蝶 鄭小秋 主演

閏六月十二日接演 十集火燒紅蓮寺

HORMOVIN 化膜王

世界唯一返少補品

主治：神經衰弱 未老先衰 不孕乏嗣 諸虛百損

功能：補腦補血 轉弱為強 返老還少 廣嗣延年

伉儷傳 轟動全球 譽滿五洲

梅濁剋星

各埠藥房均有出售

黑龍江省軍械廠子厚夫人李維明 黑鷄三打竟得一子

敬啓者、賤昔患月經不調之症、初不以為然、日久則飲食少進、形容槁瘠、肌膚枯窘、於去歲隆冬、賤之良人子厚先生託友人在哈爾濱道外韓奇逢藥房購黑鷄白鳳丸一打、以救數服、積疾服後但覺稍愈、繼又服兩打、許則宿疾根源杜絕、曉驅日健、精神倍增、覺、謹奉蕪函小照、奇逢近佳並視得乔障乳足股胖、瘠思之餘、無可為報、請登報端藉感厚德以伸謝意敬請韓大醫士醫祺 受恩人李維明敬拜

（買時認明韓奇逢兔得胃牌藥害人）

黑雞白鳳丸百發百中凡患經血各病服之藥力絕大萬試萬靈老婦服月經復至妊娠子女腰腿腹痛心忙心跳或年久之白帶久不孕育子宮寒冷速服此藥百發百中有立桿見影之功以湯潑雪之效購服一試其效力便知

定價每打四十元 每盒四元 吉黑區每盒哈洋五元 每打五十元

總發行上海四馬路中和里韓奇逢藥房無限公司

分發行天津法界信昌里十三號韓奇逢藥房無限公司 哈爾濱道外萬國車票隔壁韓奇逢藥房無限公司

遼寧大西邊門外三經路東邊 韓奇逢藥房無限公司分行

本埠派報處 電話八一一六番

沙河口派報處 呼出電話九三八二

失血宜補

血！乃五穀中天然滋養料造成循環流通、供給內臟需要、故血旺則健、血虧則病倘身患咯血初愈、元氣未復或婦女生產之後、而不轉色皆失血所致、宜服

自來血 補其血虧

蓋失血過多、一時難以復元自來血！為有力之補血劑、服後體內生長新鮮血液！失血補血、自然功效日著、更能健脾胃、補腦力！使服者飯量日增、元氣日旺所以試服一二瓶後

面現血色 飯量過人（轉弱為強）

大瓶二元 小瓶壹元貳角

總發行 上海四馬路 五洲大藥房
分發行 遼寧鼓樓南 五洲大藥房
分發行 營口西大街 五洲大藥房
分發行 吉林粮米街 五洲大藥房

最有効果的 雙美人牌牙粉

製品第一品質第一而効力亦居第一位之双美人牙粉

年年改良－双美人牙粉之品質
年年增加－双美人牙粉之銷路

頑癬皮膚病 愛膚膏 一盒保好

健膚良藥愛膚膏專治頑癬脚氣足爛陰囊癬金錢癬牛皮癬疥癬鵝掌風濕疹凍瘡火傷創傷擦傷胼胝（生鷄眼）陰毛虱毒蟲咬傷靴傷酒刺粉刺面皰雀斑汗疹丹毒潰瘍陰部痒疹陰部潰瘍口瘡耳瘡頭瘡糟鼻子鼻瘡細疹刮刀瘡胎毒瘡肛門瘡痔瘡此外皮膚諸症一搽立奸効驗如神世之患皮膚病者請試一試以知弊舖言之謬矣

代售處

奉天四平街 大德生大藥房　華記大藥房　營口永世街 興亞大藥房　西崗子永安街 德記西號　天津估衣街 藻記公司
奉天鐘樓南 中西大藥房　長春北門外 中西大藥房　營口西大街 義興成余記　普蘭店平安街 德順藥房　北京大柵欄 華美大藥房
奉天鼓樓南 歐美大藥房　長春北門裡 興亞大藥房　吉林粮米行 五洲大藥房　金州城裡 德記藥鋪　北京大柵欄 老德記藥房
奉天鼓樓南 永年大藥房　遼陽什字街 天記成　瓦房店新市街 德記大藥房　西崗子平和街 廣生堂　北京前門外 中美大藥房
奉天鐘樓南 歐美大藥房　營口二道街 中西大藥房　大連市監部通 華泰大藥房　海城城裡 華西大藥房　天津日租界 回春大藥房
安東中富街 東亞藥行　營口魚市口 五洲大藥房　大連市奥町 華西大藥房　鳳凰城南街 中西大藥房
▽其他各埠大藥房均有代售

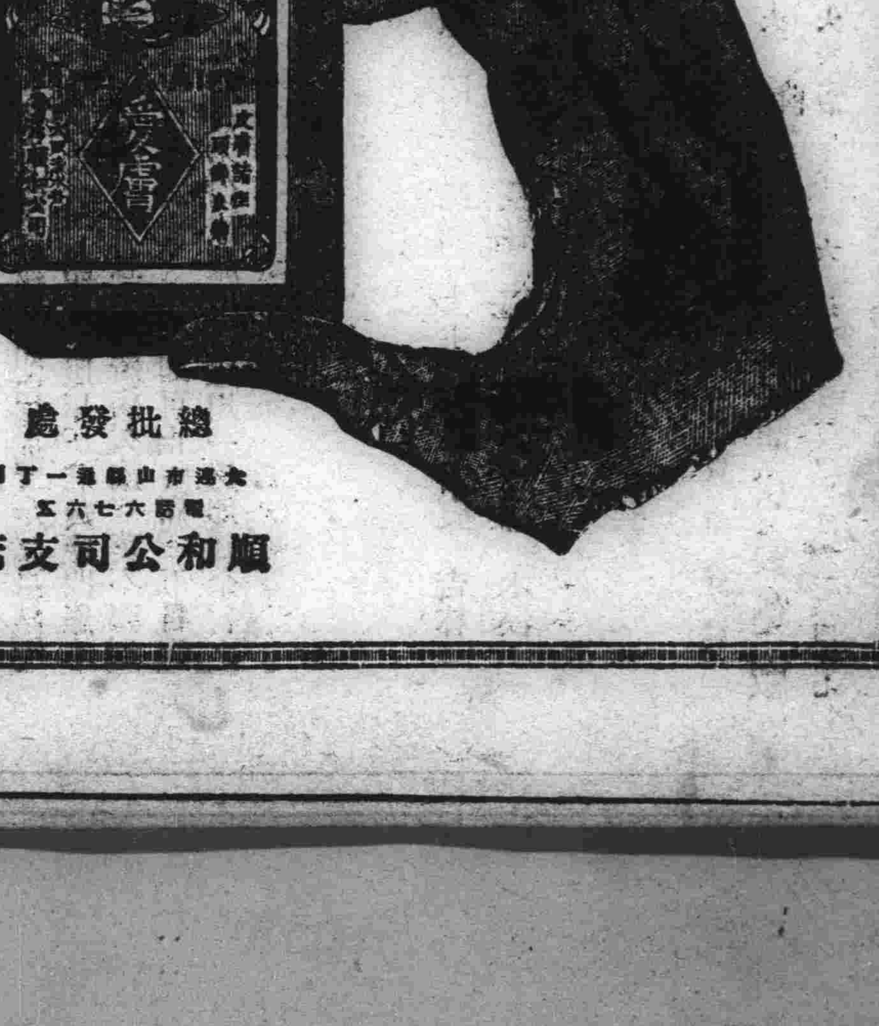

總批發處 大連市山縣通一丁目 電話六七六五 順和公司支店

滿洲報星期副刊

大連市山縣通一四二番
發行所
中日合辦 滿洲報社

讀『婦女要有澈底覺悟』以後

（島魂）

我在上星期的滿洲報副刊欄裏、讀警吾君的婦女要有澈底覺悟創作以後、使我無理想石頭似的腦海、不知不覺溢出不少的同情心、欽佩心、警吾君將這一篇的文字分為四項來說、他說、婦女「若有澈底的覺悟、方才能達到男女平等、若想達到男女平等、必須脚踏實地的去實行這四項(一)不慕虛榮(二)無依賴性(三)有生活力(四)能耐勞苦、的確現在的婦女們、要能這樣的實行下去、何愁男女不能平等呢？讀上期的滿洲報的諸君諒已了解用不着我再胡說、不過我讀這篇創作以後、使我發生許多的感想、換句話來說、就是觸起了我的注意力、回頭一看這些所謂婦女解放、男女平等、眞是不堪目睹！

現代的婦女們、的確較以前知識高了、在社會上、政治上、經濟上的地位確實增高幾倍、你們好事的話、不妨就在大街上一站、就可以看出現代所謂之婦女解放了許多的時髦女郎太太們、來來往往、穿着現出身體自然美的綢緞衣服、還要鉾些花邊子花絲子、臉上搽得白如冬雪、紅似朝霞、風過處只疑是廣生行的倉庫開放、香的不可遏止、打扮得嬝々婷々眞可謂傾國傾城穿的衣服每天只少也得換上兩三件、臉上的粉、只少也得抹它三四次

試問一人的精神、能有幾何？

這樣的每天梳裝還不算、尤其是在下課的時候、不是到什麼綵房、買什麼材料、什麼花、做什麼樣、就是到什麼皮靴廠、做什麼樣式的鞋、把全付的精神都挪用在這上、那還有點點功夫去理會她的功課呢！

請問我們中國的婦女們、都這樣混度過去、以大好的光陰、爲虛榮心所侵佔、全國的婦女假設都如此作去、我國的前程能有希望嗎？

從樂世觀的人們看來、固然是「蔓草縈骨拱木斂魂」浮生若夢、爲歡幾何」然而不然、我們中國現在、鬧得什麼樣子了、內訌不息、工業落後、若在這一髮千鈞之際而去講究裝飾、是不是好像屋頂已經起火、而她仍然鎭靜着擦胭抹粉梳洗打扮、再去喊救恐怕來不及吧！我們青年是有血性的、現在我們撒開眼光看一看、我國之國際地位如何、及外人欺侮同胞種種虐待、觸目皆是、處這時代而甘心爲一流氓式的「美不够」眞是傷心至極！

婦女們若能自動的去拚棄樂心、管保我敢武斷的說、自然能表顯出我們中國的婦女界儉樸而耐勞苦、所以警吾君這樣的懇切態度、而作你們一個引導者、使你們認準方針或東或西、向正大光明的大道走去

再以現在她們的經濟方面來看、有一些她們努力奮鬥的結果是什麼？簡單的可以說：就是把少數人在政治上找得幾個位置而已、把少數人的生活弄得華麗些而已、把少數人的頭銜弄得漂亮些而己把少數人的經濟弄富裕些而已、熱心婦女問題的人們將作如何的感想再看她們對於政治上勤務的成績何如？她們能占一個地位嗎？能執行相當的事務嗎？能替那數千萬的婦女界、揚眉吐氣、以撩撥別人對她們的冷眼譏笑嗎？不過能實地去做的也不之其人然而也有些婦女甘心作男人的玩物、擺弄處、是令人看了、要毛髮衝冠的啊！

中國革命後的婦女、所得的經濟地位、並不符合我們的希求、不値得欣羨、無數奮鬥努力的結果、徒給少數人在社會上擴充高貴位置、這不但不是什麼榮耀、簡直是婦女們的羞辱、我們的希望祇是大家都能享受社會上一切的平等、並不是教一部分人得權利、更不是布留你們做那些「下道無公」的職業

警吾君所說之澈底的覺悟、即是你們的路徑、你們認清楚點吧！以作你們的澈清辦法 並不是徒託空言狂喊、而是實際的去施行、去掉你們的虛榮心、而能實現你們的勤苦耐勞的精神、破除你們的依賴性、而行你們的相當職業、以謀經濟獨立、決不要迷忽着、受那般少數資產階級份子的愚弄啊！

警吾君這篇的創作、可謂負起他的責任了、當然我還希望女同胞們、不要再沉在人間的甜夢裡！要振刷精神努力自勉！

一九三〇、七、廿四老虎

奧皇之歡迎選手

圖係奧國克里愷特選手在桑得林庫哈姆與歡迎之奧皇帝后及瓦爾得爾將主將哈瓦得會計愷利支配人並李其亞得孫氏之合影順序係由左起

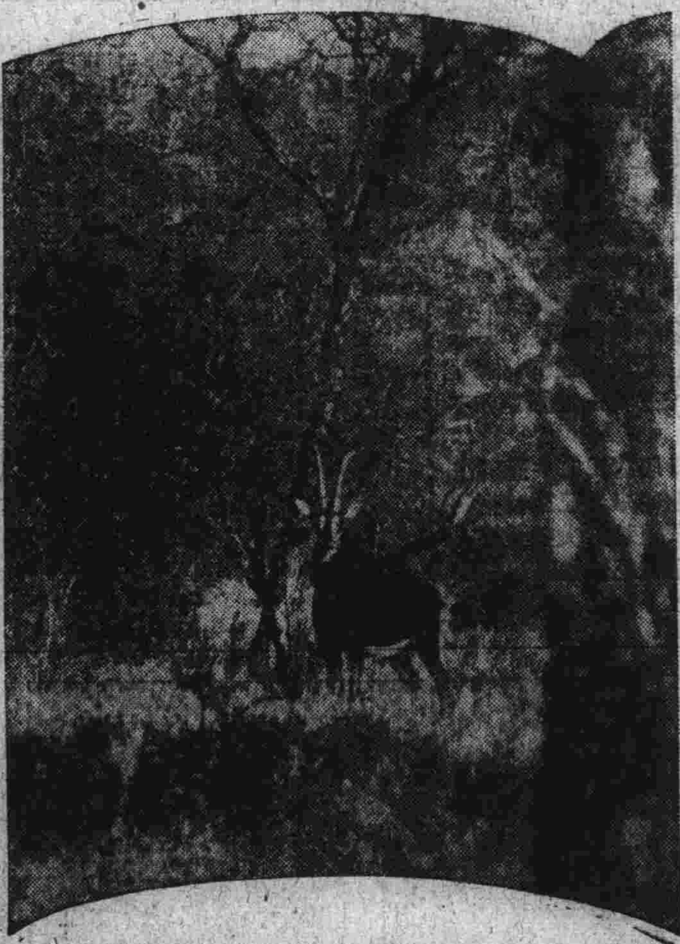

羚羊之林中生活

圖係亞非利加羚羊在森林中生活之情態最近勞奇拉總督恐其絕種曾有禁獵云

在畫室裡

（黃潮寬作）

母之愛

（淑嫻女士）

當我在母親的懷抱裏
愛呀
我就認識了你的存在
當我匯在人生的袈裟中
愛呀
我就得到了你的施與
啊
母之愛是多麼偉大啊
爲了你的愛
我要投入那和我全不相稱的
環境
我更爲了你的愛
去完成你所希望我的一切…
完啟
一九三〇、七、廿一、于
三岔河畔

落英繽紛（續）

（芬影）

—小玩意兒—

女同胞們對於這種事情、最好若在進一步的時候、把落後的拉進一步、若是說：她們是時代中的落伍者、除掉受自然淘汰以外、實在沒有救濟的法子、那何不在根本上就提高智識階級的女權呢？又何取乎你的呼喊和奮鬪呀？不過是爲一己犧牲而已喲！最好由女子方面、熱烈的從教育上作個出發點象男子那樣威烈的作去、同時要由有錢的女子、設立各種事業、以收容女子的失業者和男子在一條線上馳去方好、不然的時候、在作女招待的地位、雖然可悲、也是不易找到的啊！何況其他……

女子是男子的玩具、這句話我是不贊同、雖然、我是男子、應當附和、但是我覺這話的理由是不十分充暢、並且承認這是摧殘女權權威的口號！若有女子承認這話我敢武斷的說：這位女同胞是個殘廢的……來！來！賊、吶喊、奮鬪吧！

三十、詩人和女子的心房的結構是一樣！怎麼說呢？花晨月夕、是女子情思的時候同時又是詩人牢騷的時刻其他……哈哈！又何處不一樣呢？

詩人每逢到一種含刺激的東西和事情、他的心房、會起極大的顫動、現於形的是憔悴的臉色和涓々的淚浪、現於聲的是啜泣的嗚々和低々的吟詠、女子呢、除掉不會吟詠、表情的慘淡和悲哀同詩人又有什麼區別呢？這種詩人、是天地間怨氣所積成、若把他牢騷給排除、除非供給他許多的愉快有時還增加他的悵惘！噓！詩人的女子、怎麼才能解脫你們的愁苦呢？

三十一、女子的神秘、簡潔的解答就是一點地方、不能公開而已、象這背小的一點值得冠以神秘二字、臭男子眞會多事若那麼說去、男子的一點也算神秘啊！細細去攷究神秘二字、原來就人們把一種東西打在包裹裏邊不叫一般人認識清楚而已

旣然把她們認爲神秘、那女子一定是不願意吧？可是又不能抵抗沒有能力去打！開這種束縛：及漸把廉恥貞操等專制名詞給可憐的女子加上！相沿成習、女子可也就承領了幾千年、可是那幾種事情純粹是壓迫、減低女權的神學的器械、吾！臭男子、可統稱帝國主義者哩現在的女子：狂喊着打倒廉恥、貞操、可是對於神秘一項：仍然固守着、眞令人揣測不透是什麼用意、我以爲女子的神秘、是男子送給的、女子要破開神秘的包裹牛怕男子死性狂吧？『解鈴人是繫鈴人』男子可以不把廻看作神秘、那司空見慣、又何神秘之可言呢？

三十二、花：是神秘、因爲什麼呢？在我案頭瓶中的花顆日裏放散着郁々馥馥的香氣、露着笑溶溶的面龐、任我怎樣的嘲笑、譏笑和誠摯的問、她總除掉懸笑以外、沒有一句回答、唉！我的腦海盪着情波、心房裏被情火燃熱得難堪、但是！我我恐沒能作一個和她唱會的夢、假設我能、恐怕她不但不避去、還要和我行甜々的接吻和親愛誠懇的談話吧（未完）

△‖絕壁難登之庫列奔山‖▽

圖爲歐洲布蘭克連山中號登最難之庫列奔峰（一萬一千三百英尺）其上爲五人乘飛機在空間冒險該山當一八八一年九月五日始爲馬卓梅里氏巴憶那氏威乃慈氏等所征服而成功爲第一次之攀登者其頂並置有女神之像云

△‖蘇丹駱駝競賽會‖▽

印度北蘇州每年必一度舉行駱駝五十英里競賽會此係得勝利之一土人與駱駝

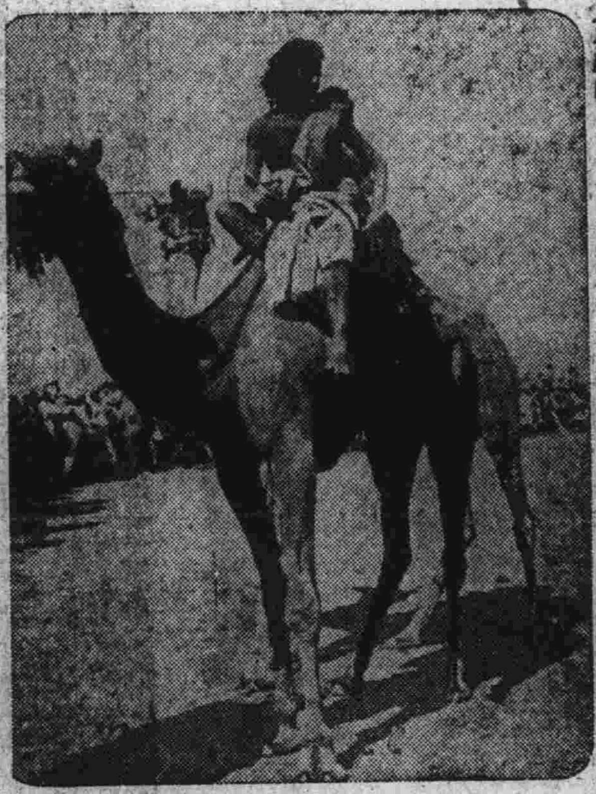

一個青年的悲哀

（一）　（怪人李鳳舞）

近來我於冶事之暇、每覺到寂寞的難堪、若是一對着硯、執着筆、則那個這個的漫乱無序的念頭、不打一處來、一齊湧在心房

被心裏有所表現要求的衝動、終於將這種種的空想、任筆之神直寫出來、不加修飾、也並不雕琢字面、只是淡白白地、表伸空想

「爲文本無成法、文成而法立」這是從前碩儒的成言、這也是我所以大膽敢表寫這篇文字的原則

我原不配寫這篇文字的、但是我的友人、活石激勵我我很感謝我的友人活石爲我鼓動激勵的好意

我便寫以下的悲苦哀音

沉黑暗寂之下、一條馬路的東側、在一家宏偉的屋中、內裏人差不多墜入了朦朧的境、界沉重的濁城、獨燕了房間、一點黃圓的燈光、衝破了一個靜闃而僅有的世界靠西牆一張方書桌旁、坐着一個二十來歲、秀麗而沈默的青年、眉頭鎖得緊緊的、兩隻脚登在一個空閒的土炕邊上、斜倚着身、剛執起蘸好了的筆、彷彿要把他那紛亂的煩惱、煩惱的淵源、寫在紙面上、是寄給友人的、个？或者是文藝的作品、可是好久紙上仍是空白地、但又引起了他的麻乱的煩惱、所以不便運筆寫去、秖又把筆放下

在二年半前、他還是個活潑潑的青年、正在T校讀書、這所學校、是X處建立的、校內的佈置、一切設備都應有儘有的、教師也很稱職的、尤其是他的特遇、當卒業的時候、學行兼優的、可以免費昇學或可留學……等等對於學生前途、有種種的佳境、有豐富的獲得、滿心高興的轉了這T校、來讀書的他、我聽說最大的原因、是爲什麼經濟的驅使和抑制、可是他求學心、奮鬪心、火熾的一般盛　所幸地這個學校有前途進展的偉望雖與他程度稍差、但是那個學校又不是在個人呢

這幾年來、他的耳官循環不歇地聽到了「什麼跳舞、什麼男女社交公開、什麼神聖戀愛、什麼由戀愛而結婚、而離婚」好些當於興趣的標語新名詞、在別位同學中、是以此爲無上的樂趣、他對別位同學除了、極々酷的含着否然的微笑外、更不說別的話、人家有時問他以爲然否？

（未完）

失戀漫談

（島魂）

近幾天在報紙雜誌裏、有一些作者談及失戀問題、不覺使我感動一點小疑問、如今乘暇不妨將它寫出來、以供讀者諸君之研究

現在我們若以十九世紀法國戲劇家布衣氏的詩來看、

「幸福而沒有戀愛
恰是國君的墳墓
請君推開金門看
無非是一些枯骨」

這首詩看來他們說是失戀是人生最沉痛最悲哀的事、似乎沒有什麼懷疑地方、又雨果氏說「愛情便是我們的生命」我們若承認這句話那當然失戀是人生最沉痛悲哀的事、似乎眞正一點兒亦不錯了

但是世間當眞有失戀的事嗎？失戀的事倒底能發生嗎？所以我這篇的失戀漫談、在這兒也就是作我的懷疑探索的目標了

▽‖大連郊外之貧民生活

近卅年來戲劇之變遷（續）

（汪怡在北平青年會講）

庚子以後、國人受了警惕、事事都講維新、改良、於是戲劇亦發生了兩大類的改革一種是推翻舊藝、另起爐竈最流行最時髦的是「文明」二字、把外國的事物拿過來或是稍微改一改便是「文明」如文明杖、文明衣、文明結婚文明大鼓……等等、戲劇便也受到影響、于是發之一種「文明戲」文明戲先發生在南方、到清代末年、才流到北京來文明戲有兩 大名人一個叫 鐘聲、一個叫 木鐸、都是南方人、進京後在想九齋的大藥園開演、不勾臉、不用鑼鼓、不穿戲裝、也沒有唱工武工他們所演的戲都是甚麼改良社會、強國保種口裏不是愛國、就是自由、總帶演說的性質、從前的病象、不管國家興亡、這一來又太管國事了、戲劇的本義不是這樣的、牠是藝術、不是無意識的玩藝、可也不是教訓式的宣傳他們雖把文明戲的地位擡得很高、但就藝術上說、戲劇是有牠本身的特質與價值的、對人生貴乎深刻的描寫！含蓄的暗示不在乎大呼小叫、如果專注重用戲劇去教化人民改良社會評論政治、那便把戲劇本身的特質與價值失掉了、文明戲最大的錯是忘了藝術、因此便站不住脚、這是文明戲衰敗的原因後來辛亥革命提倡文明戲的兩位健將都放棄戲劇運動、投肯於實際革命事業、一個死在天津、一個作了都督、由新戲家一變成為偉人、後來也不知下落文明戲也一蹶不振

文明戲受了這次打擊之後就變為上海新世界、大世界及北京遊藝園的那種種新戲所演的戲却不合革命性、而專演些迎合社會的戲、如朱買臣休妻越王西施等等因為營業的關係、也顧不到什麼研究戲劇、他們當初自命不凡、看不起舊劇、到了後來行為不檢、名譽不好較之舊戲伶人、也不很高明、而藝術精神、又不足動人、文明戲漸漸成了滑頭團體、這是新戲方面的第一期

新戲的第二期、是人藝戲民國以後、新文化運動的時候、鬧起來的新文化與起、所以人藝戲亦因之而起、既罵「舊戲」亦罵文明戲、罵「舊戲」自不必說、其罵文明戲是甚麼理由、就藝術方面說的確比文明戲要進步些、文明戲只以打倒舊藝術挾着革命精神上台、就算文明、而人藝戲頗能從西方藝術上研究、舞台怎樣布置、怎樣均演、怎樣的布景、並出版刊物、積極宣傳、介紹點外國的劇本到中國、可惜僅是書本上的東西、雖然設立人藝專門學校、也有公演的時候、而舞台的表演、仍然幼稚、並沒有甚麼實驗的成績就品格上說「人藝」的發起人本就是文明的化身後來並且發生了一件不名譽的案子、社會人士的懷疑、因之人藝戲一敗塗地了

第三期是現在藝術學院的戲劇系、民國十四年、美術學校增加了好幾系、戲劇系就是那個時候添的、先前的主任姓鄭、雖然美國留學、却很贊成中劇、主張國劇運動、他這種主見很有人反對後來因為有別的事、到別處去了、現在熊佛西、以話劇為主、對於「中劇」主張切實研究、可是不願意照舊時辦法、專鬧些甚麼、唱、打、做、角、所以現在只是研究樂劇、而絕不演舊劇、又覺得以前的戲劇無論新舊、都壞目的不尊、立場不能乾淨以被人輕視、所以學生們立誓

甜蜜……

海城臨濱醫院長劉玉璞君與趙殿秀女士新婚

古代羅馬之彫刻

圖係古代羅馬人彫刻家在耶蘇紀元一世紀時之創作乃用象牙彫一酒宴之神據攜或為家具裝飾品之一部云

拆白（二）

（世芬）

女郎顰眉推辭的說：先生、我已與同學的姊妹、尚有約會、今日是不能奉陪、對不起、請改日吧！少年狠悵失的、低下頭去、看着鞋尖、默不言語——

女郎亦低下頭去尋思着、翻了翻眼皮、又看了看手表、站起身說先生！我要告辭了、明日再見吧！但是明日的事可很着辦哪！

少年慢慢擡起頭來亦站起身來、惱意說好！明日再見！女郎拿起傘來和皮包、毫無顧戀似的擡起那付腿向前走去了！少年依依不舍的、望着女郎的倩影一直目送無踪、才轉過目來、咳了一聲復坐在椅上尋思、縱着眉慢慢搖搖自嘆、唉！她眞是我心上的愛人呵！並且她那嫩白而秀麗的面龐、更令我神蕩魂消、至於她的一舉一動、無不令我崇拜、而服我的心靈動！咳！怎能不止渴而望梅呀？但是她、總與我借錢、眞是一件最討厭的事、況我每月的進項、有限的幾個錢、那能報効她呵！

她毫不客氣的亦毫不憐惜、一味接連的借要、今天的錢尚是我當衣服來的、那末明天的怎麼辦呢？咳！垂着頭慢慢站起來走去了、光耀的太陽、已轉入西山、明亮的路途快要黑暗、四週的鳥聲不止的啷啷、她們的燕語亦無形消散！

一間小屋靠牆一張木床 上邊躺着少年、身上蓋着一條花線毯、頭前放着一張小棹、上頭靠着一座小鐘地噹…！响個不住、滿屋清寂無音、街市亦靜消無人、牀上少年的眼皮、不住的蠢動及復不安的形態表演着、那座小鐘的小針、已指到一點了、地噹…的响音好似指引少年、不用憂愁明日的錢可仍向那當舖裡抵換吧！少年似乎領意便安然入夢鄉去了

圓輪而放彩的太陽、高懸在三竿以上、街市的汽車不住的鳴、人力車和馬車的聲響、早警醒了

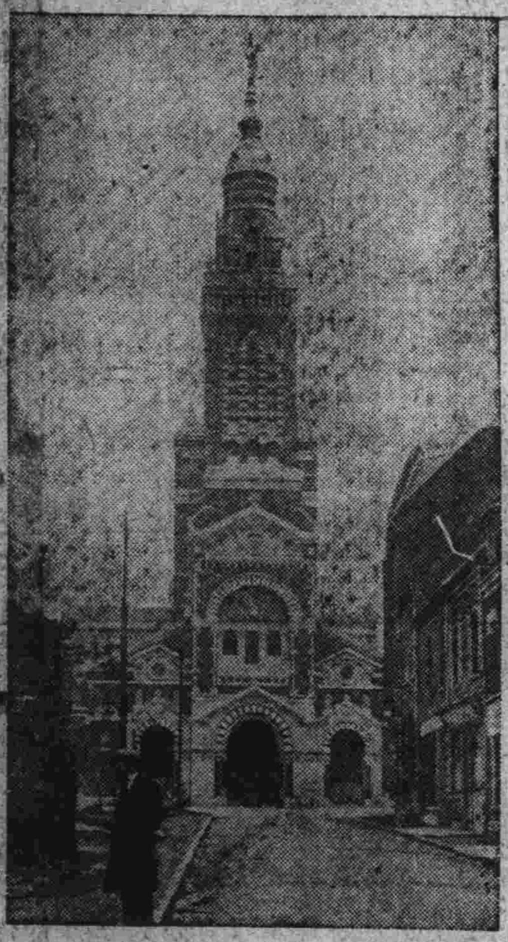

亞爾巴得寺院

圖為亞爾巴得寺院其上置有著名女神亞爾巴得像其切子之銅像曾受德國兵火所破壞此次又重修者附近住民對此像迷信甚深當年上該像倒壞時適歐戰告終故人多信為像倒即是德國皇運告終云云

病了（續）

（N）

早晨起來、兩眼的光渙散了、更哀痛到極點了聽着他祈禱說主啊！我的環境這般困苦、我的飲食是何等的清苦、唯有賴我禁慾積點精力來奮鬥、我沒有任何的滋養食品、主啊！連這一點的機能都被消失了、我那有別的能力呢、嗚！嗚！的哭了……強爬起來趺着足、披上一件破中山服帶了些手紙又上花園了、可是失掉了每日所有的快樂苦喪着臉強走到花園的水榭上、一臥不起、昏々的睡了

肚子還是絲絲的痛、在迷惘忧的心靈裏覺到深刻的悲哀驀然一個眞理發現了、人在患難病苦的時候、容易發揮自已的天良他自已想到了自己的身世環境是自己的罪債所造成、但他自思、現已信了主了、為何還是這樣的坎呵唉！不如死了、又思到自己的妻子、唉！人生那裏有幸福呀！惟有健康的身體、方能忘却愁苦、追本尋源、幾個爛香蕉經濟的壓迫、雨水的澆濺、造成了現在的病苦 肚痛和思想相爭着、終于肚疼戰勝思想、又到厠所瀉了兩次慢走歸家了

麵袋裏、還剩幾斤麵、妻給我打餅、我盡力的乾嚼了兩張、往日的乾魚也未能動、喝了兩碗 還得挺着、上班、妻說：「不必去了」但他要強心盛、照舊的到班了、人們！穿着洋服的紗衫的、很快樂的嬉笑談話、惟有帶病的他呀！精神還與肚子爭鬪、有誰知道他的痛苦、他的悲哀、隔窗一課的 君說老王昨天下了電子、你未禱告上帝麼、帶着很美麗的領帶、笑臉說着、 君呀！你是前世修的洪福可惜我這卑微的小子、上帝能否見疼呢？……

唉！呀！他病了！病了！病了——

趕快的改掉吧

（安心正）

每逢我走進所謂「站長大老爺」的辦公室裏、總是不而然的遇到呼喚老爺的聲調種聲調、眞是我平生最反期的一種聲調、也就是我爲這日極不願意進入我純潔耳對膜裡的一種聲調然而每逢聽到的時候、不願意也是不可能了、換句話說、就是那其臭而不聞的某老爺的聲音、已全然進在耳裡了、以致那其臭而不可聞的老爺餘音、如活果般的、拚命的在我腦海裏、東跳西衝、攪得腦海不勝其難過的確、老爺這兩個字、太有資格及價值之可言、不過就看一般人的用法就是了、能有被呼老爺的事情人格地位、那末就是有價值有資格的大老爺、如果沒被稱老爺的人格、而偏要愛聽老爺、那末就是臭老爺、有人問、「站長還不夠老爺的資格嗎？」實在、站長委實不足老爺的資格、也祇可在他的家裏充一回老爺罷了、今天我要說的也是這個意思、譬如在自已的家庭裏、使當差的喚你老爺、稱你爸爸、叫你祖宗、或稱你…無論是什麼、只要當差的情願、至於第三者、我敢斷定決沒有干涉的必要、然而在辦公室裏、使夫役概稱你們爲老爺、的確極不相當、雖然沒有干涉的、然而主動呼老爺的人們心裏不定作怎樣的感想、或以老爺名稱而正是垂罵你呢再進一步說、就是叫一聲老爺也不見得就怎樣的美、如何的光榮、而且你們又都是大學生、都抱着革舊維新的思想、却怎麼偏要這臭而且臭的老爺呢？並且你們的職名（站長）也是極响亮的名稱了、不比老爺兩個字、美有萬倍嗎？你又說「他們願意叫我們老爺嗎、難道我們禁止不准他們叫？」一對啦因爲你們願意、以爲榮榮好聽所以他們抱定博你歡心主意、當然要稱爲你們老爺是譬如你們厭惡老爺的稱呼、如現在你們厭聽站長的稱呼一樣、當然一般的夫役把老爺兩字拋、開而呼你們最願意的站長了、總而言之、還是你們以爲老爺兩字光榮好聽、纔有這種現象、唉！甚麼好聽、不過自已覺着罷了據我看你們這些臭老爺、簡直是多此一舉、不如趁車取消纔好最好的辦法、就是在站務會議的時候提出來、共同研究設法趕快的改掉吧！

敬告吉林的同胞

（吳淡雲）

同胞啊！
我們的末日到了
起來吧
反抗這意外的劫難
說什麼建設新的世界
要把一切陳腐之蹟先破壞
那都是欺人的空談
同胞啊！
全想一想我們的祖宗、多年
的辛苦經營
纔給我們留下這部房產
教我們看守
教我們享用
我們接受了祖宗的遺產
是何等的珍重？
他們拚着慘無人道的強權
泯滅了公理
不顧我們的今後生存
甘把我們的房產送給了別人
同胞啊！
不可再睡啦！
我們的末日到了
急速的團結起來拚命力爭
萬不可虎頭蛇尾
有始無終
這次的請願要是失敗
就是我們死去的祖宗
也有餘痛！
同胞啊！
爲自由生存而鬥爭
那怕犧牲！
我們要一致努力進行
倘若是仍守着五分鐘的熱度
人們將罵我們是「奴隸根性」
同胞啊！
認清了今次的運動
關係是如何的嚴重？
我們要始終的一致行動！
一九三〇七、二十二夜於吉林

△英后公主觀盛會▽

英皇后與公主義麗沙貝斯在奧林匹亞觀覽皇室競技之盛況

火車與汽車競賽（一）

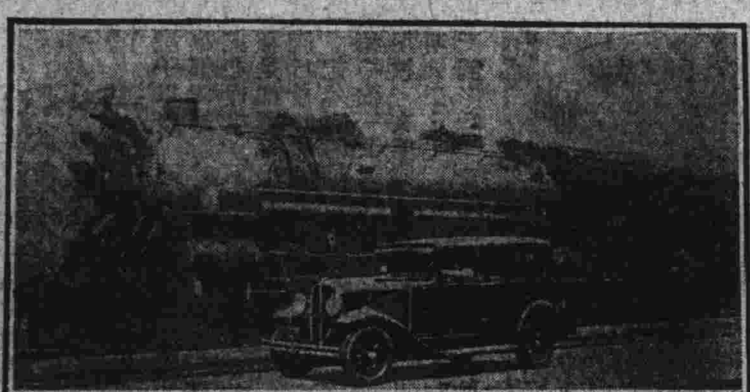

此巨大火車頭與華克蘭八缸汽車（通用之出品）在美國澳海亞省洛倫附近、喜作競賽竟不分勝負、按兩車重量與馬力之比率、華克蘭發動八十五匹馬力、每匹馬力、敵車量十七磅火車頭發動二千四百念一匹馬力、連煤水車共重五十二萬磅、即每匹馬力敵重量二百十四磅云（吉人）

通用汽車無遠弗屆（二）

黑龍江省齊々哈爾銀行、乘營汽車運輸、大都轉運米糧麥食等、風沙雨雪、每日行駛服務之認眞於此足見、因此營業發達、該行之運貨車均爲運貨車、機力强大、省油經濟、耐寒堅忍、善行長途、購用以來、咸稱滿意

上海汽車學校（三）

美國通用汽車製造總廠之上海分行、爲發展中國汽車服務事業計與促進通用車主享受利益計、特在滬上創辦通用汽車學校一所、成立以來巳將半載入學者頗稱踴躍、畢業者亦已不少、該公司爲世界最大汽車製造家之分行在申設立此種汽車學校全爲服務性質免費入學、認眞教授、是其成績昭著、極受各界之贊揚、且其所有中西教師均係聘自美國大學經驗富足專長機械下圖即示該校學生在實地試驗之情形（人者）

新愛山克司轎車（四）

完全新式之新愛山克司轎車乃新（挑戰號）各車中最著名之一種、車線顯突、式樣新穎備置一輛、頗有個性、且其座墊飾物均爲貴品車身寬尉富麗誘人、此新愛山克司之動作尤立一種新標準（四）

新書目錄

文藝小說類

▲愛網　大洋七角七分
▲[illegible]戀　大洋五角
▲安慰　大洋五角
▲[illegible]　大洋五[illegible]角
▲死灰　大洋三角九分
▲醉吻　大洋三角九分
▲[illegible]家女　大洋三角三分
▲[illegible]龍集　大洋一元一角
▲[illegible]虎集　大洋一元九角八
▲光與熱　大洋一元一角
▲[illegible]珠集　大洋四角
▲自殺日記　大洋三角九分
▲我的幼年　大洋八角八分
▲革命外史　大洋四角四分
▲獻醜之夜　大洋三角九分
▲浮生六記　大洋三角
▲梅嶺之春　大洋七角七分
▲絕離以後　大洋五角
▲文壇逸話　大洋四角四分
▲處女的心　大洋六角六分
▲日記九種　大洋八角三分
▲有刺的薔薇　大洋五角五分
▲少女與婦人　大洋六角六分
▲夢裏的微笑　大洋八角三分
▲情人的故事　大洋五角五分
▲人生底開端　大洋五角
▲耶穌的吩咐　大洋二角八分
▲竹林的故事　大洋五角五分
▲失了影子的人　大洋三角九
▲聖處女的被污　大洋二角八
▲唯美派的文學　大洋五角半

◎函購辦法
埠外函購若有滙款不便者或以郵票代錢但照九五扣計算中日郵票皆可通用若有污通或揭不開及各省以於本省用之郵票一律不收郵費約照書價加一成有餘退還不足照補特此護佈

◎特別聲明
承索圖書目錄請附郵費二分當即寄奉但因上海各書局漲價關係須酌量加價出售警希原諒是幸特此聲明

大連沙河口大正通
啓明書社
電話九四二七番

發行人　西片朝三　編輯人　金念曾　印刷人　金藤享